



MANUALUL OBSERVATORULUI
pentru alegerile prezidențiale din 2025
- secțiile de votare din străinătate –
varianta publică

Autori: Maria Krause (Observatorul Electoral), Septimius Pârvu (Expert Forum)

Contact: observare@votcorect.ro



Coaliția **Vot Corect** este formată din organizații civice care lucrează în domeniul apărării democrației și drepturilor omului. Scopul coaliției este de a monitoriza procesul de organizare a alegerilor și referendumurilor pentru a se asigura că se desfășoară conform principiilor constituționale și standardelor și bunelor practici internaționale la care România a aderat. Organizațiile partenere au obiectivul principal de a acredita observatori pentru ziua alegerilor, dar monitorizează procesul electoral per ansamblu, acționează pentru îmbunătățirea cadrului legal și reacționează în cazul încălcării principiilor menționate anterior.

Coaliția este formată din Expert Forum, Centrul pentru Resurse Civice, Asociația Civica, Centrul pentru Studiul Democrației, Rădăuțiul Civic și Observatorul Electoral. Asociația Code for Romania asigură dezvoltarea aplicației pentru smartphone Vote Monitor, cu ajutorul căreia colectăm date în ziua alegerilor.



Cuprins

CODUL DE CONDUITĂ AL OBSERVATORILOR VOT CORECT	5
I. INSTRUCȚIUNI PENTRU OBSERVATORI	6
Dreptul de a observa	6
Unde putem vota în străinătate?	6
II. ASPECTE GENERALE LEGATE DE ORGANIZAREA ALEGERILOR	10
Cadrul legislativ.....	10
Administrația electorală.....	10
III. ALEGĂTORII, REGISTRUL ELECTORAL, LISTELE ELECTORALE	14
Registrul electoral și listele electorale.....	14
IV. ORGANIZAREA VOTĂRII ȘI ZILELE SCRUTINULUI	15
Când se votează	15
Unde se votează	15
Documente pe baza cărora se poate vota.....	16
Materialele electorale	16
Accesul persoanelor cu dizabilități la procesul electoral	18
Persoane care pot asista la operațiunile electorale.....	18
Campania electorală	20
Pregătirea secției de votare în ziua precedentă scrutinului	21
Zilele alegerilor – înainte de intrarea în secția de votare	22
Deschiderea secției orele 6:00 – 7:00	23
Votarea– orele 7:00 -21:00.....	25
Sistemul informatic de monitorizare a prezenței la vot și de prevenire a votului ilegal (SIMPV) și rolul membrilor-operatori de calculator.....	27
Rolul membrilor-operatori de calculator	27
Cum funcționează SIMPV?	28
Procedura pentru cazurile în care SIMPV arată că un alegător ar mai fi votat	31
Disfuncționalitățile SIMPV	32
Întrebări pentru membrii BESV	33
Observarea votării	34
Procedura de închidere în zilele de vineri și sâmbătă	36
Închiderea secției de votare	37
Voturi valabil exprimate	39
Voturi nule	40
Consemnarea și transmiterea rezultatelor	42
Votul prin corespondență	43
Observarea numărării voturilor și centralizării rezultatelor	45
V. CONTESTAȚII, CONTRAVENȚII, INFRAȚIUNI	47
Întâmpinări și contestații	47
Infrațiuni și plângeri penale	48
Contravenții	51
Modele de sesizări	55

Abrevieri

AEP – Autoritatea Electorală Permanentă
BEC – Biroul Electoral Central
BEJ – Biroul electoral județean
BESMB – Biroul electoral de sector al Municipiului București
BESV – Biroul electoral al secției de votare
BESVS – Biroul electoral pentru secțiile de votare din străinătate
MAI – Ministerul Afacerilor Interne
MAE – Ministerul Afacerilor Externe
PV – proces verbal
SIMPV – Sistemului informatic de monitorizare a prezenței la vot și de prevenire a votului ilegal
SV – secție de votare

Acest manual conține informații detaliate despre rolul observatorului și despre principalele aspecte legate de procesul electoral. Fiecare secțiune are explicații, iar trimiterile la cadrul legislativ (legi, ordonanțe de urgență, decizii ale BEC) sunt marcate cu **albastru, cu litere îngroșate**. Citatele din legi sunt marcate cu *italic*. Cu **roșu** sunt marcate listele cu posibile probleme, nereguli și indicii de fraudă.

Materiale de training pregătite de AEP/MAE:

[Ghidul Birourilor electorale ale secțiilor de votare din străinătate](#)

Materiale pregătire de STS

[Ghidul președintelui secției de votare referitoare la atribuțiile privind SIMPV](#)
[Tutoriale video pentru membrul operator de calculator din străinătate](#)

CODUL DE CONDUITĂ AL OBSERVATORILOR VOT CORECT

- Observatorii își vor desfășura activitatea **cu strictă imparțialitate**, fără a exprima sau manifesta public nicio preferință pentru partidele sau formațiunile politice, candidații sau programele electorale; nu se vor implica în campania electorală și nu vor afișa însemnele sau sloganurile competitorilor electorali.
- Observatorii își vor îndeplini îndatoririle într-o manieră discretă și **nu vor interveni în procesul electoral**. Observatorii pot adresa întrebări reprezentanților administrației electorale și altor autorități și pot semna eventualele nereguli, însă nu le este permis să dea instrucțiuni, să modifice deciziile birourilor electorale sau să împiedice buna desfășurare a procesului electoral.
- Observatorii vor urmări **toate aspectele procesului electoral** și vor monitoriza toate etapele zilei alegerilor, inclusiv numărarea voturilor.
- Observatorii își vor baza toate concluziile **pe observații personale, directe, sau pe fapte sau dovezi clare și convingătoare** și vor transmite în timp util organizațiilor care i-au acreditat informații clare și corecte.
- Observatorii **nu vor comenta procesul electoral în fața reprezentanților mass media** în numele proiectului Vot Corect sau în numele organizațiilor care i-au acreditat.
- Observatorii **nu își vor asuma riscuri inutile**. Siguranța personală a fiecărui observator este mai importantă decât orice alte considerații.
- Observatorii vor respecta **drepturile și libertățile fundamentale ale omului, legislația națională și autoritatea membrilor administrației electorale**. Sunt considerate încălcări ale drepturilor omului inclusiv discursul instigator la ură, comportamentele extremiste, susținerea ideilor fasciste sau legionare etc.
- Observatorii vor da întotdeauna dovadă de cel mai înalt nivel de **discreție, comportament profesional și respect** față de toți participanții la procesul electoral, fără discriminare.
- Observatorii vor purta asupra lor **documentele de identitate și acreditarea** și se vor legitima în fața membrilor administrației electorale sau a altor reprezentanți ai autorităților implicate în organizarea alegerilor, la cererea acestora.
- Observatorii vor participa la instructaj și vor respecta **planul de repartizare în teritoriu** și instrucțiunile primite.

Încălcarea acestor reguli poate duce la retragerea acreditării observatorului.

I. INSTRUCȚIUNI PENTRU OBSERVATORI

Dreptul de a observa

Observatorul acreditat are dreptul să asiste la toate operațiunile efectuate de BESV, de la deschiderea secției de votare până la finalizarea numărării voturilor și întocmirea procesului verbal. [Art. 47 \(2\) din Legea 370/2004](#); [Art. 89 din Legea nr. 208/2015](#), [Hotărârea AEP 8/2025](#)

- **Acreditarea este valabilă numai însoțită de un act de identitate.**
- **Acreditarea este valabilă pentru orice secție de votare din țară și străinătate și pentru ambele tururi de scrutin.**
- **Legea nu prevede un număr maxim de observatori într-o secție de votare, dar președintele BESV poate limita numărul acestora dacă spațiul este insuficient.**

Refuzul președintelui BESV de a permite accesul observatorilor este contravenție și se sancționează cu amendă de la 1.000 la 2.500 lei. Art. 55 (o) din Legea 370/2004

Vezi și secțiunea – **Persoane care pot asista la operațiunile electorale**

Observatorii nu pot interveni în organizarea și desfășurarea alegerilor, dar au dreptul de a sesiza președintele biroului electoral în cazul constatării unei nereguli. Observatorilor nu le este permis să facă niciun fel de comentariu de natură politică, în nume propriu sau al organizației care acreditează.

Președintele BESV are dreptul să îndepărteze din secția de votare observatorii care încalcă aceste reguli

Orice act care contravine Codului de conduită, legislației, regulilor stabilite prin acest manual sau instrucțiunilor comunicate de organizația care a emis acreditarea se sancționează cu retragerea acreditării observatorului.

Dacă la secția de votare la care observați procesul decurge fără probleme, acesta nu este un motiv să plecați să observați la altă secție. Ca să avem o perspectivă cât mai completă și concluzii cât mai corecte despre desfășurarea procesului electoral în toată țara, este important să observăm și secțiile la care regulile și procedurile sunt respectate, ca pe baza acestor exemple să putem recomanda bune practici pentru alegerile viitoare.

Unde putem vota în străinătate?

La orice secție.

Dacă observăm în străinătate, votăm la secția la care observăm alegerile. În străinătate, chiar dacă ne-am înscris pe liste permanente, putem vota în orice altă localitate/țară, pe liste suplimentare.

Scopul observării nu este doar să constatăm neregulile.

Relația cu membrii BESV și alți participanți la procesul electoral

Odată ajuns la secția de votare, **observatorul trebuie să se prezinte președintelui și membrilor biroului electoral al secției respective și să le arate acreditarea.** Dacă președintele exprimă obiecții privitoare la prezența sau activitatea observatorilor, explicăm calm și politicos că suntem acreditați oficial să observăm scrutinul. Ar fi bine să stabilim relații de amabilitate cu fiecare dintre membrii biroului, indiferent de afilierea politică a acestora.

Observatorii trebuie să clarifice în discuțiile la care iau parte faptul că **nu au autoritatea de a remedia neregulile sau încălcarea legii, ci doar de a le semnală.** Observatorii trebuie să informeze persoanele care au fost martori ai încălcării legii sau ai anumitor nereguli că au dreptul de a depune reclamații.

Este recomandat ca observatorii să încerce să evalueze **înțelegerea și încrederea alegătorilor în procesul electoral.** De preferat ar fi să evităm să adresăm întrebări alegătorilor care nu au votat încă, deoarece acest fapt ar putea fi greșit interpretat.

**Nu trebuie să
întrebăm niciodată
alegătorii cum
au votat**

În toate conversațiile la care iau parte, observatorii trebuie să rețină faptul că unele persoane pot încerca să manipuleze informațiile pentru scopuri și interese proprii. Când transmitem echipei **Vot Corect** concluziile observării (în fișele de observare sau la telefon) trebuie să **facem întotdeauna distincția între ce am observat direct și ce ne-a fost transmis de alte persoane** (și cât de credibile considerăm că sunt informațiile primite de la alte persoane).

Este important să reținem că **unele erori din partea membrilor comisiilor de votare se pot datora mai degrabă lipsei de experiență sau de instruire decât intenției deliberate de a compromite integritatea procesului.** Pe de altă parte, neregulile intenționate și sistematice au într-adevăr potențialul de a denatura procesul electoral.

Eventualele nereguli constatate în derularea procesului electoral trebuie consemnate în fișa de observare (inclusiv prin intermediul aplicației **Vote Monitor**) și aduse imediat la cunoștința președintelui biroului electoral al secției de votare – mai întâi printr-o **sesizare verbală**, apoi, dacă problema persistă și/sau președintele nu ține cont de sesizarea verbală, redactați o **sesizare scrisă** (la pagina 57 din acest manual veți găsi modele de sesizări) pe care are obligația să o primească conform **Art. 55 (p) din Legea 370/2004** și pentru care trebuie să vă dea un număr de înregistrare. În acest moment informați și organizația care v-a acreditat de depunerea sesizării scrise. Dacă nici în urma sesizării scrise situația semnalată nu este remediată prin intervenția președintelui biroului electoral al secției de votare, comunicați acest lucru

organizației care v-a acreditat, care se va ocupa de transmiterea unei sesizări la biroul electoral județean sau de sector.

Pentru a **filma sau fotografia** în secția de votare solicitați acordul președintelui biroului electoral al secției de votare.

În cazul unor **nereguli grave**, cum ar fi introducerea în urnă a mai multor buletine de vot sau falsificarea proceselor verbale ce conțin rezultatele, observatorii trebuie să le semnaleze poliției și să ia legătura prin telefon cu organizația care i-a acreditat.

În cazul în care se confruntă cu **acte de violență** sau amenințări grave cu violența, observatorii **trebuie să părăsească imediat zona**; ei nu trebuie să riște și să se pună în pericol. Incidentele de acest gen trebuie comunicate imediat poliției.

II. ASPECTE GENERALE LEGATE DE ORGANIZAREA ALEGERILOR

Cadrul legislativ

Pe lângă **Constituția României**, actele normative cele mai importante care reglementează alegerile prezidențiale sunt:

- [Legea 370/2004](#) pentru alegerea Președintelui României
- [Legea 208/2015](#) privind alegerea Senatului și a Camerei Deputaților, precum și pentru organizarea și funcționarea AEP
- [Legea 288/2015](#) privind votul prin corespondență
- [Ordonanța de Urgență 1/2025](#) privind unele măsuri pentru organizarea și desfășurarea alegerilor pentru Președintele României din anul 2025 și alegerilor locale parțiale din anul 2025
- [Hotărârea Guvernului 17/2025](#) (calendarul electoral)
- [Alte acte normative, hotărâri ale AEP și BEC](#) – lista lor integrală se găsește pe site-ul BEC în secțiunea *Legislație*
- [Decizii relevante pentru votul în străinătate](#) (Biroul electoral pentru secțiile de votare din străinătate)

În ziua alegerilor BEC mai poate emite decizii și publica circulare, cel mai adesea pentru clarificarea punctuală a unor proceduri. Echipa centrală **Vot Corect** le va monitoriza și, dacă apar informații utile pentru activitatea observatorilor, vi le va transmite în timp util prin intermediul aplicației **Vote Monitor**.

Administrația electorală

Administrația electorală se compune din Autoritatea Electorală Permanentă și o structură de birouri electorale cu trei niveluri.

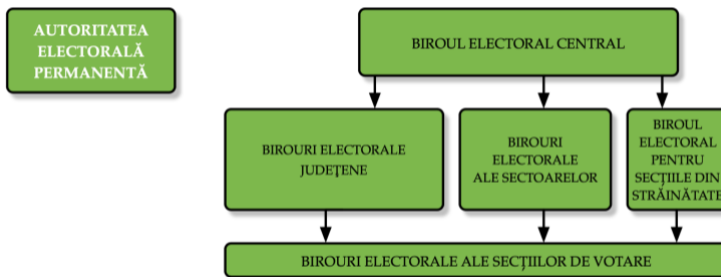

La organizarea alegerilor iau parte și alte instituții: Serviciul de Telecomunicații Speciale, Ministerul Afacerilor Interne, Ministerul Afacerilor Externe, Institutul Național de Statistică.

Autoritatea Electorală Permanentă (AEP) este o instituție cu competență generală în materie electorală, care are misiunea de a asigura organizarea desfășurarea alegerilor și a referendumurilor și de a gestiona finanțarea partidelor politice și a campaniilor electorale. AEP poate emite hotărâri și gestionează Corpul Experților Electorali (baza de date cu președinți și loctiitori BESV), SIMPV și Registrul Electoral. De asemenea, asigură resurse și asistență tehnică pentru organizarea procesului.

Biroul Electoral Central (BEC) are următoarele atribuții privind ziua alegerilor ([Art. 17 \(1\), Legea 370/2004](#)):

- asigură interpretarea unitară a legislației (ia decizii în interpretarea legii);
- urmărește și asigură respectarea prevederilor legale;
- rezolvă întâmpinările privind propria activitate și contestațiile privind activitatea birourilor electorale județene și de sector și biroului electoral pentru străinătate;
- centralizează rezultatele alegerilor, constată candidatul ales și prezintă Curții Constituționale documentația necesară validării mandatului de Președinte al României
- dispune renumărarea voturilor într-o secție de votare sau refacerea centralizării voturilor și a rezultatului alegerilor, în situația în care constată că au fost comise erori sau există neconcordanțe între datele consemnate în procesele-verbale

BEC are 17 membri

- Cinci judecători ai ÎCCJ
- Președintele și vicepreședintele AEP
- Zece reprezentanți ai formațiunilor politice

Biroul electoral pentru secțiile de votare din străinătate are următoarele atribuții privind ziua alegerilor ([Art. 20 \(3\), Legea 370/2004](#)):

BESVS are 11 membri

- Trei judecători
- Un reprezentant AEP
- Șapte reprezentanți ai formațiunilor politice.
- urmărește și asigură aplicarea unitară și respectarea dispozițiilor legale privitoare la alegeri
- rezolvă întâmpinările privind propria activitate și contestațiile privind activitatea birourilor electorale ale secțiilor de votare din străinătate;
- centralizează rezultatele din străinătate și înaintează procesele verbale către BEC;

Birourile electorale ale secțiilor de votare (BESV) au următoarele atribuții privind ziua alegerilor ([Art. 24 \(4\), Legea 370/2004](#)):

- asigură buna organizare a votării;
- verifică, prin mijloace electronice, legalitatea exercitării dreptului de vot
- numără voturile și întocmesc procesele-verbale, verifică corelațiile

- pot decide renumărarea voturilor, la solicitarea oricărui membru, înainte de consemnarea rezultatului;
- rezolvă întâmpinările referitoare la propria lor activitate;
- președintele BESV ia toate măsurile de ordine în localul de vot și în jurul acestuia

În îndeplinirea atribuțiilor ce le revin, membrii birourilor electorale exercită o funcție ce implică autoritatea de stat.

Regulamentul de funcționare a birourilor electorale, adoptat de BEC, stabilește că birourile electorale sunt alcătuite numai din cetățeni cu drept de vot.

O formațiune politică poate avea un titular și 2 supleanți pentru fiecare secție de votare.

BESV lucrează în prezența majorității membrilor (nu pot funcționa în țară cu mai puțin de cinci membri și în străinătate cu mai puțin de trei, printre care se numără președintele și loctiitorul) și adoptă hotărâri și măsuri cu votul majorității membrilor prezenți. În caz de egalitate de voturi, votul președintelui este hotărâtor.

Membrii BESV trebuie să poarte ecusoane cu numele, prenumele și funcția în biroul electoral. În relațiile cu ceilalți membri ai biroului electoral al secției de votare, precum și cu alegătorii și persoanele acreditate, fiecare membru al biroului electoral este obligat să aibă un comportament bazat pe respect, bună-credință, corectitudine și amabilitate, fiindu-i interzise manifestările indecente. Chiar dacă membrii birourilor sunt desemnați de partide politice, exercitarea corectă și imparțială a funcției este obligatorie. Nerespectarea acestei obligații atrage răspunderea civilă, contravențională sau penală.

Birourile electorale sunt obligate să țină evidența întâmpinărilor, contestațiilor și a altor cereri privind procesul electoral, precum și a hotărârilor adoptate și a măsurilor dispuse.

BESV pot avea 9 membri (17 în străinătate)

- Un președinte și un loctiitor (membri ai Corpului Experților Electorali)
- Până la șapte reprezentanți ai formațiunilor politice (în străinătate se poate suplimenta până la 15)

IMPORTANT: membrii biroului electoral care au urmat instruirea STS sunt și operatori SIMPV.

La aceste alegeri, regula de formare a BESVS și BEVC s-a modificat. Completarea cu reprezentanții partidelor politice se face pe modelul BEC, adică se completează întâi cu reprezentanți ai partidelor politice parlamentare și apoi cu cei ai altor competitori.

CUM SE FORMEAZĂ BIROURILE ELECTORALE ÎN STRĂINĂTATE LA PREZIDENȚIALE ÎN 2025

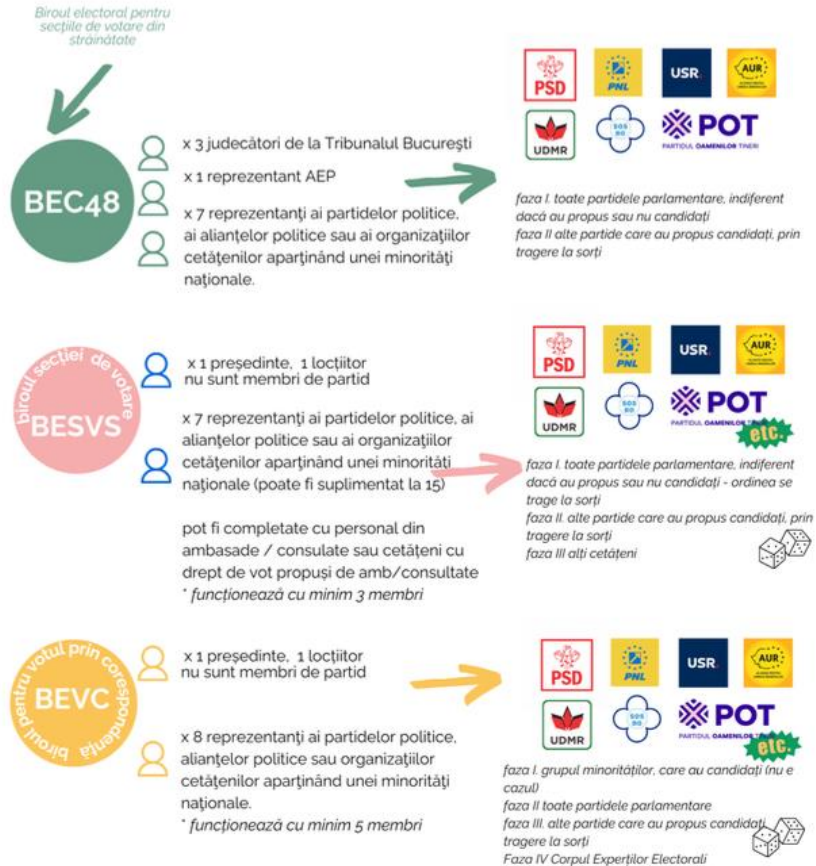

Membrii birourilor electorale din partea partidelor se numesc **reprezentanți**. Partidele care nu prind locuri în BESV pot desemna **delegați**. Candidații independenți nu au dreptul la reprezentanți în BESV și nici la delegați. Operatorii de tabletă nu reprezintă un partid politic și nu sunt parte din comisie. Turul 2 se organizează cu reprezentanți aceluiași partide.

III. ALEGĂTORII, REGISTRUL ELECTORAL, LISTELE ELECTORALE

DREPTUL DE VOT

Art. 36, Constituția României

(1) Cetățenii au drept de vot de la vârsta de 18 ani, împliniți până în ziua alegerilor inclusiv.

(2) Nu au drept de vot debili sau alienații mintal, puși sub interdicție, și nici persoanele condamnate, prin hotărâre judecătorească definitivă, la pierderea drepturilor electorale.

La alegerile prezidențiale pot participa doar cetățenii români cu drept de vot. Cetățenii care au CNPuri care încep cu 7, 8 sau 9 nu pot vota.

Registrul electoral și

listele electorale

Registrul electoral este sistemul informatic în care se înregistrează și actualizează datele de identificare a cetățenilor români cu drept de vot și arondarea lor la secțiile de votare; fiecare alegător figurează în acest registru o singură dată. [Art. 24 și 25 din Legea 208/2015](#)

În străinătate se utilizează **listele suplimentare**. Acestea sunt generate electronic și se completează pe hârtie doar în caz de disfuncționalități ale SIMPV. La finalul fiecărei zile de votare, se generează din ADV lista în format pdf care conține listele electorale suplimentare din străinătate ce conțin numele, codurile numerice personale și semnăturile alegătorilor validați on-line. Acestea sunt semnate electronic de președintele BESV.

[Legea 370/2004, Art. 9](#)

(6) Listele electorale suplimentare din străinătate sunt generate în format electronic, în mod automat, pe baza datelor înregistrate în Sistemul informatic de monitorizare a prezenței la vot și de prevenire a votului ilegal.

(7) În situația disfuncționalității Sistemului informatic de monitorizare a prezenței la vot și de prevenire a votului ilegal, listele electorale suplimentare din străinătate se întocmesc pe suport hârtie și cuprind rubrici pentru numele și prenumele, codul numeric personal și semnătura alegătorului.

IV. ORGANIZAREA VOTĂRII ȘI ZILELE SCRUTINULUI

Când se votează

În țară votarea se desfășoară pe **4 mai (primul tur)** și **18 mai (al doilea tur, dacă este cazul)**, între orele 7:00 – 21:00.

În străinătate votarea se desfășoară după următorul program:
Vineri, 2 mai și 16 mai, între orele 7:00 – 21:00 (ora locală). Votarea nu se poate prelungi.

Sâmbătă – 3 mai și 17 mai între orele 7:00 – 21:00 (ora locală).

Votarea nu se poate prelungi.

Duminică – 4 mai și 18 mai între orele 7:00 (ora locală) – 21:00 (ora României). Votarea se poate prelungi până la 23:59 (ora României).

Unde se votează

Se poate vota la cele 965 de secții de votare deschise pe lângă ambasade, consulate sau institute culturale, precum și în orice alte spații disponibile. Harta secțiilor de votare din străinătate poate fi consultată aici: <https://votcorect.ro/sectii-vot-strainatate/>

Alegătorii pot vota la orice secție de votare. Alegătorii cu reședința sau domiciliul în țară (inclusiv turiști sau persoane aflate în trecere) pot vota de asemenea la orice secție de votare din străinătate, pe liste suplimentare.

Alegătorii înscriși pentru votul prin corespondență ale căror voturi nu au ajuns și nu au fost înregistrate la birourile electorale ale secțiilor pentru votul prin corespondență sau la sediile reprezentanțelor diplomatice până joi, ora 24 pot vota în secția de votare.

Documente pe baza cărora se poate vota

În străinătate se poate vota pe baza următoarelor acte de identitate, valabile în ziua votării:

- ☒ pașaportul diplomatic
- ☒ pașaportul diplomatic electronic
- ☒ pașaportul de serviciu
- ☒ pașaportul de serviciu electronic
- ☒ pașaportul simplu
- ☒ pașaportul simplu electronic
- ☒ pașaportul simplu temporar
- ☒ cartea de identitate
- ☒ cartea de identitate provizorie
- ☒ cartea electronică de identitate
- ☒ buletinul de identitate

Art. 2, Legea 370/2004

(2) Pașaportul simplu, pașaportul simplu electronic și pașaportul simplu temporar pot fi folosite pentru exercitarea dreptului de vot numai de cetățenii români care votează în străinătate sau de cetățenii români cu domiciliul în străinătate care votează în România.

Pașaportul CRDS poate fi folosit și în țară. Pașaportul CRDS se emite pentru cetățenii români cu domiciliul în străinătate, care nu mai au nicio adresă în țară.

Materialele electorale

Cabinele de vot

Amplasarea cabinelor de vot se face, de regulă, pe un perete liber al localului secției de votare. Peretele din spate al cabinei de vot nu trebuie poziționat în dreptul ușilor și ferestrelor.

Secțiile de votare au, de regulă, o cabină de vot pentru fiecare 300 de alegători arondați, dar nu mai mult de cinci cabine. AEP recomandă secțiilor de votare să aibă o cabină de vot pentru persoanele cu mobilitate redusă, dimensionată și marcată corespunzător. **În timpul votării, staționarea la mai puțin de 1-1,5 m de cabinele de vot este interzisă.** [Hotărârea AEP 44/2016, Hotărârea AEP 10/2025.](#)

Urna de vot

Nu sunt standardizate, se poate folosi orice recipient prevăzut cu o fantă pentru introducerea buletinelor de vot. **Urnele nu pot fi transparente – dacă sunt, trebuie acoperite.** La alegerile prezidențiale se va folosi pentru fiecare secție de votare din străinătate o singură urnă staționară.



Ștampila VOTAT

Numărul ștampilelor de vot din fiecare secție este egal cu cel al cabinelor de vot. De regulă, fiecare secție de votare are cinci ștampile cu mențiunea VOTAT și cinci cabine de vot.



Ștampila de control

Este unică pentru fiecare secție de votare. Se folosește pentru a ștampila (de regulă) ultima pagină a buletinelor de vot, pentru sigilii (ușă, urnă), pentru anularea buletinelor de vot, pentru copiile de pe liste

electorale, pentru sigilarea ștampilelor VOTAT după închiderea secției de votare, pentru procesele verbale cu rezultate și pentru eventualele modificări care se realizează la sediul BEJ, dacă sunt necesare corecturi. Nu există copii după această ștampilă, iar pierderea ei este un incident foarte grav.

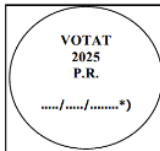

Timbrul autocolant

Acesta este lipit pe spatele cărților de identitate (inclusiv celor provizorii), cu excepția cărților de identitate electronice. Pe buletinele de identitate se aplică ștampila VOTAT. Atât timbrul, cât și ștampila se aplică separat pentru fiecare tur de scrutin.

La alegerile prezidențiale se va folosi un singur buletin de vot. În turul al doilea, buletinul de vot va cuprinde doar două opțiuni, conform rezultatelor din primul tur.

Buletinele de vot

Sigiliile

Nu există un standard de sigiliu. De regulă, este vorba de o bucată de hârtie, care se ștampilează cu ștampila de control și se semnează de către președintele BESV.

Pentru listele electorale, vezi pagina 17

Pentru tableta SIMPV, vezi paginile 30-36

Localurile secțiilor de votare din străinătate sunt monitorizare video, continuu, începând cu preziua primei zile a votării (joi, 1 mai / 15 mai ora locală 18:00) până la închiderea operațiunilor de votare

Accesul persoanelor cu dizabilități la procesul electoral

Vom urmări în ziua scrutinului dacă secțiile de votare sunt accesibile, iar procesul de votare pentru persoanele cu dizabilități (fizice, vizuale, auditive etc) se desfășoară cu respectarea legii, cu respectarea secretului votului și fără niciun fel de bariere sau decizii care să influențeze votul.

Alegătorul care nu poate vota singur poate fi însoțit de o altă persoană la alegerea sa, care nu poate fi din rândul membrilor birourilor electorale, observatorilor sau candidaților. Motivul pentru care alegătorul nu poate vota singur trebuie să poată fi constatat de președintele BESV, fie că este de domeniul evidenței, fie că poate fi demonstrat prin documente doveditoare. Necunoașterea limbii române și neștiința de carte nu constituie motive pentru a beneficia de însoțitor. [Art. 9 din Decizia BEC 22D/2025](#)

Câteva aspecte la care puteți fi atenți:

- Secțiile de votare sunt accesibile persoanelor cu dizabilități
- Persoanele care solicită asistență beneficiază de acest drept, iar ajutorul nu provine din partea membrilor birourilor electorale sau observatorilor.
- Votarea asistată se desfășoară respectând secretul votului, fără niciun fel de bariere sau decizii care să influențeze votul.

Urna specială (mobilă)

Nu se folosește la secțiile de votare din străinătate.

Persoane care pot asista la operațiunile electorale

Potrivit [Art. 47 \(2\) din Legea 370/2004](#), la toate operațiunile efectuate de BESV pot asista:

- membrii BESV
- operatorii de calculator;
- personalul de pază;
- candidații;
- persoanele acreditate;
- reprezentanții AEP;
- membrii birourilor electorale superioare

În afara celor de mai sus, nicio altă persoană nu poate staționa în locurile publice din zona de votare sau în localul de vot mai mult decât timpul necesar pentru votare. [Art. 43 \(10\), Legea 370/2004](#)

Persoanele acreditate sunt definite de [Art. 89 din Legea 208/2015](#)

- **observatori interni** desemnați de asociații sau fundații acreditate de AEP;
- **reprezentanți ai instituțiilor mass-media românești** acreditate de AEP
- **observatori internaționali** acreditați de AEP;
- **reprezentanți ai instituțiilor mass-media străine** acreditați de AEP
- **delegați** ai partidelor politice, alianțelor politice, alianțelor electorale și ai organizațiilor cetățenilor aparținând minorităților naționale, acreditați de către birourile electorale de circumscripție, conform legii. Aceștia reprezintă competitorii electorali care nu sunt reprezentanți în biroul electoral. Fiecare competitor poate avea doar câte un delegat pe fiecare secție de votare, iar o persoană nu poate fi delegată pentru mai multe secții de votare.

Dreptul observatorilor de a fi prezenți **nu doar pe durata votării, ci și la operațiunile premergătoare deschiderii secției** și în timpul numărării voturilor este stabilit prin [Art. 90 din Legea 208/2015](#):

(1) *Persoanele acreditate pot asista la operațiunile electorale în ziua votării, începând cu ora 6,00 și terminând cu momentul încheierii și semnării de către membrii biroului electoral al secției de votare a procesului-verbal de constatare a rezultatelor votării în secția respectivă.*



Refuzul de a permite accesul observatorului este contravenție și se sancționează cu amendă de la 1.000 lei la 2.500 lei. [Art. 55 \(o\) și Art. 56 din Legea 370/2004](#)

Tot prin [Art. 90 din Legea 208/2015](#) este reglementată și activitatea observatorului.

(2) *Persoanele acreditate nu pot interveni în niciun mod în organizarea și desfășurarea alegerilor, având numai dreptul de a sesiza în scris președintele biroului electoral în cazul constatării unei neregularități. Orice act de propagandă electorală, precum și încălcarea în orice mod a prevederilor prezentei legi atrag aplicarea sancțiunilor legale, suspendarea acreditării de către biroul electoral care a constatat abaterea, iar în ziua votării, îndepărtarea imediată a persoanei respective din secția de votare.*

(3) *La biroul electoral al secției de votare, persoanele acreditate pot staționa numai în spațiul stabilit în acest sens în sala de votare de către președintele biroului electoral al secției de votare.*

Țineți minte că **nu avem în niciun caz voie să intervenim în operațiunile electorale, să atingem materialele electorale (altfel decât pentru a vota) să dăm instrucțiuni și să contramandăm deciziile BESV.**

Art. 8 din HAEP 8/2025 stabilește și condițiile în care sunt permise filmarea și fotografierea:

(3) Filmarea și/sau fotografierea locurilor publice din sediul biroului electoral pentru votul prin corespondență, din zona de votare sau din localul secției de votare, după caz, vor/va putea fi efectuate/efectuată fără a aduce atingere secretului votului și cu respectarea dispozițiilor art. 90 alin. (3) din Legea nr. 208/2015, cu modificările și completările ulterioare.



Refuzul persoanelor acreditate de a se conforma dispozițiilor președintelui BESV și purtarea de însemne electorale sunt contravenții și se sancționează cu amendă de la 1.500 la 4.500 lei și respectiv amendă de la 1.000 lei la 2.500 lei Art. 55 (q, Ț) și Art. 56 din Legea 370/2004

Observatorii interni pot asista la operațiunile BESV numai pe baza ecusoanelor emise de asociația acreditată de AEP, însoțite de actul de identitate. Reprezentanții mass-media din România pot asista la operațiunile BESV numai în baza actului de identitate și a legitimației de jurnalist. Observatorii internaționali și reprezentanții mass-media din străinătate pot asista la operațiunile BESV numai pe baza documentului de acreditare emis de AEP, care este valabil și în copie, însoțit de actul de identitate.

Lista organizațiilor acreditate de AEP se regăsește pe site-ul instituției.

Campania electorală

Campania pentru primul tur a început pe 4 aprilie, ora 00:00 și se termină pe 3 mai, ora 7:00. Campania nu este interzisă în zilele votului în avans în străinătate, dar se aplică regulile privind interdicțiile din secția de votare.

Art. 35, Legea 370/2004

(1) Campania electorală începe cu 30 de zile înainte de data alegerilor și se încheie în dimineața zilei de sâmbătă de dinaintea datei alegerilor, la ora 7,00.

Îndepărtarea materialelor de campanie este obligatorie numai din și de pe clădirea sediului secției de votare

(se dispune de președintele BESV și se realizează prin persoanele desemnate de

Art. 43, Legea 370/2004

(3) Președintele biroului electoral al secției de votare asigură, cu sprijinul primarului, îndepărtarea materialelor de propagandă electorală de orice tip din și de pe sediul secției de votare

Art. 39, Legea 370/2004

(3) Cu 48 de ore înainte de ziua votării este interzisă prezentarea de sondaje de opinie, televoturi sau anchete cu conținut electoral făcute pe stradă.

(5) În ziua votării este interzisă prezentarea sondajelor realizate la ieșirea de la urne, înainte de încheierea votării.

primar).

Sondajele de opinie pot fi efectuate, dar nu pot fi difuzate înainte de încheierea votării

Pregătirea secției de votare în ziua precedentă scrutinului

Lista materialelor pe care președintele BESV le va primi de la misiunea diplomatică sau oficiul consular pentru alegerile prezidențiale, pe bază de proces-verbal, se găsește la pagina 8 din [Ghidul birourilor electorale](#) din străinătate.

1.	buletinele de vot	<input type="checkbox"/>
2.	ștampila de control	<input type="checkbox"/>
3.	ștampilele cu mențiunea „VOTAT”	<input type="checkbox"/>
4.	tuș și tușiere, de culoare albastră	<input type="checkbox"/>
5.	formularele pentru încheierea <i>proceselor-verbale pentru consemnarea rezultatelor votării</i>	<input type="checkbox"/>
6.	formularele listei electorale suplimentare	<input type="checkbox"/>
7.	formularele necesare pentru consemnarea situațiilor semnalate de SIMPV	<input type="checkbox"/>
8.	timbre autocolante	<input type="checkbox"/>
9.	pixuri și coli albe de hârtie A4	<input type="checkbox"/>
10.	ecusoanele membrilor biroului electoral al secției de votare, ale căror rubrici vor fi completate de către aceștia	<input type="checkbox"/>
11.	adeverințe, formulare, modele de procese-verbale, declarații, afișe și alte materiale stabilite de BEC, BESVS și AEP	<input type="checkbox"/>
12.	modelul procesului-verbal privind alegătorii prezenți la vot întocmit la încheierea votării în zilele de vineri și sâmbătă	<input type="checkbox"/>
13.	terminalele informatice pentru verificarea dreptului de vot	<input type="checkbox"/>
14.	echipamentele necesare monitorizării video a localurilor secțiilor de votare	<input type="checkbox"/>

Dacă BESV are atribuții pentru votul prin corespondență, se vor primi și

15.	formularele pentru încheierea <i>proceselor-verbale pentru consemnarea rezultatelor votării prin corespondență</i>	<input type="checkbox"/>
16.	formularele listei electorale permanente pentru votul prin corespondență și formularele tipizate aferente (Lista birourilor electorale ale secțiilor de votare din străinătate care au atribuții pentru votul prin corespondență se regăsește în Decizia BESVS nr. 6/2025)	<input type="checkbox"/>

Președintele BESV și membrii trebuie să se prezinte la secția de votare la ora 18 (locală), să dispună măsurile pentru asigurarea ordinii procesului electoral, să afișeze un buletin anulat și programul votării. Președintele înmânează pe bază de proces-verbal tabletele SIMPV membrilor-operatori, care trebuie să verifice buna funcționare a tabletelor. De asemenea, trebuie să verifice echipamentul video și să lipească afișe prin care se atenționează că procesul este filmat. Este interzisă părăsirea localului cu ștampilele, buletinele de vot sau listele electorale, iar localul se sigilează la plecare.

Zilele alegerilor – înainte de intrarea în secția de votare

Observații la intrarea în secția de votare și în afara acesteia¹

- În secția de votare există materiale de campanie electorală sau se desfășoară activități de campanie?
- Se constată prezența unor mari grupuri de persoane în fața secției de votare? Dacă alegătorii își așteaptă rândul afară, aceasta se face de o manieră ordonată? Dacă persoanele prezente nu sunt alegători, există indicii privitoare la identitatea lor?
- Există indicii privitoare la acțiuni de intimidare?
- Alegătorii sunt îndemnați să voteze sau să nu voteze, sau să voteze într-un anumit fel?
- Sunt prezenți reprezentanții forțelor de ordine? Dacă da, comportamentul lor este adecvat?
- Accesul la secția de votare este dificil? Ar putea o persoană cu mobilitate redusă să intre în secția de votare fără ajutor?

Observatorii trebuie să ia cunoștință de orice tensiuni neobișnuite manifestate la intrarea lor în secția de votare, fie din pricina prezenței lor, fie pentru alte motive. Este posibil ca primele câteva minute să fie esențiale pentru formarea unei impresii imediate și realiste asupra situației din secția de votare.

¹ Cele mai frecvente vulnerabilități le găsiți și în secțiunea de mai jos, preluată și adaptată din [Manualul ODIHR de observare a alegerilor, ediția a VI-a](#).

Deschiderea secției orele 6:00 – 7:00

În zilele alegerilor, vă veți începe activitatea **la ora 6:00**, urmărind dacă ușa secției de votare a fost sigilată, dacă urna este goală, sigilată și dacă numărul de buletine de vot și al ștampilelor corespunde nevoilor secției de votare, precum și cu numerele din procesul verbal de recepție; observați dacă se pun ștampilele de control (vezi modelul în secțiunea *materialele electorale*) pe ultima pagină (de regulă) a buletinelor de vot. De asemenea, trebuie să urmăriți dacă se permite accesul persoanelor acreditate la această etapă.

Procedura de deschidere este reglementată de [Art. 43 \(5\), Legea 370/2004](#).

Vă rugăm să observați dacă în pachet buletinele de vot sunt grupate unul într-altul ca filele unei cărți; experiența alegerilor trecute ne arată că în asemenea cazuri membrii BESV ar putea înmâna din greșeală mai multe buletine unui alegător. Dacă vedeți astfel de situații, atrageți atenția președintelui BESV.

Dacă președintele BESV deschide toate pachetele cu buletine de vot la începutul zilei, după închidere va dura foarte mult să le anuleze pe fiecare individual. Dacă deschide pachetele pe măsură ce este nevoie, va putea anula pachete întregi nedesfăcute.

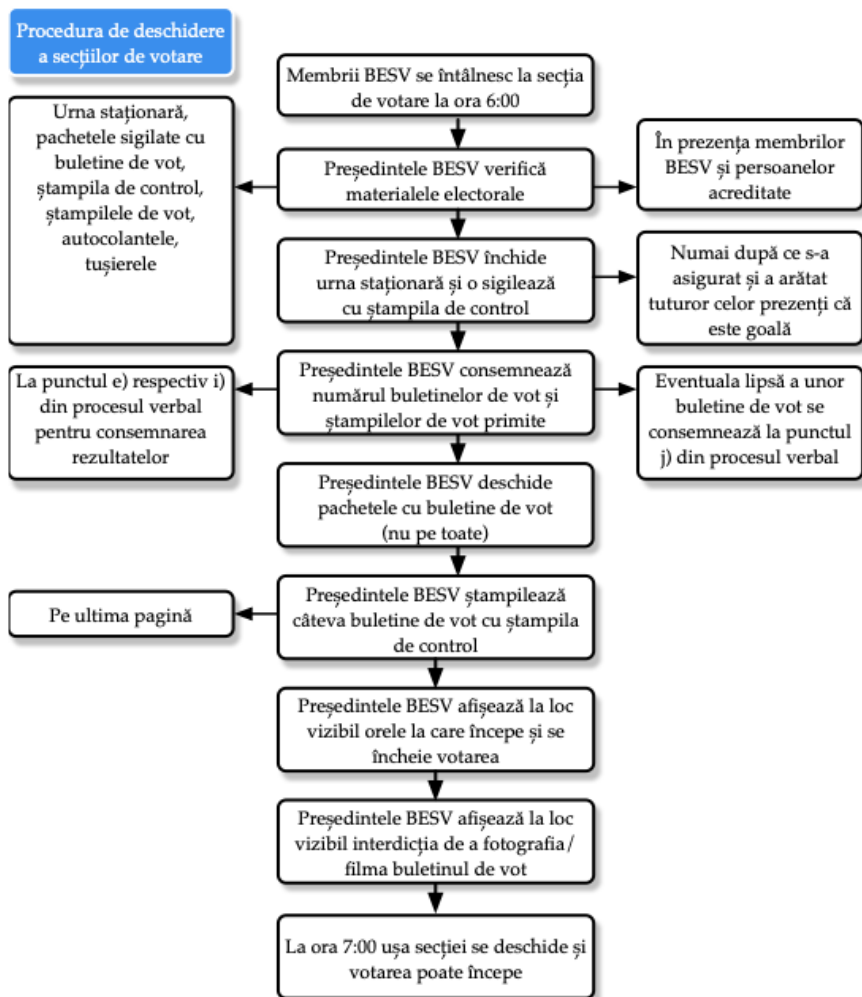

Votarea– orele 7:00 -21:00

Procedura de votare este reglementată de [Art. 44, Legea 370/2004](#)

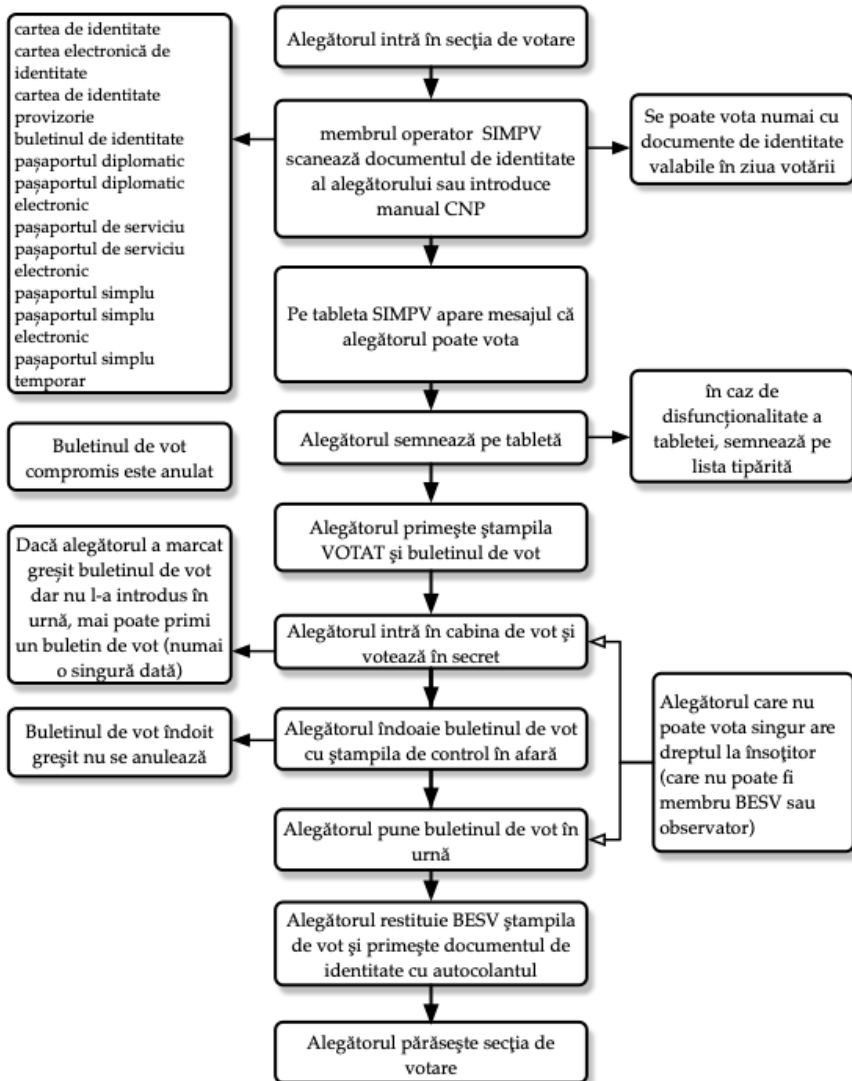

Votarea asistată

Dacă alegătorul nu poate vota singur are dreptul să fie ajutat în cabina de vot de un însoțitor la alegerea sa, care nu poate fi candidat, membru BESV sau observator - [Art. 44 \(10\), Legea 370/2004](#). Necunoașterea limbii române și neștiința de carte nu constituie motive pentru a beneficia de însoțitor. Dacă alegătorul, din motive întemeiate, nu poate semna lista electorală, președintele face în listă o mențiune confirmată prin semnătura sa cși a unui alt membru BESV. [Art. 9 din Decizia BEC 22D/2025](#).

Eliberarea unui nou buletin de vot

Dacă alegătorul a marcat greșit buletinul de vot cu ștampila VOTAT, dar nu a introdus buletinul în urnă, președintele BESV îi poate elibera un nou buletin de vot la cererea sa, dar numai o singură dată. Buletinul de vot greșit este reținut și anulat de președintele BESV, care face mențiunea corespunzătoare la punctul j) din procesul verbal de consemnare a rezultatelor. [Art. 44 \(12\), Legea 370/2004](#).

Președintele BESV poate lua măsuri ca **staționarea unui alegător în cabina de votare** să nu se prelungească nejustificat. [Art. 44 \(14\), Legea 370/2004](#).

Contestarea identității alegătorului

Candidații și oricare alegător au dreptul să conteste identitatea persoanei care se prezintă la vot. Președintele stabilește identitatea persoanei respective prin orice mijloace legale; dacă contestația este întemeiată, președintele oprește persoana de la vot și sesizează autoritățile. [Art. 44 \(15\), Legea 370/2004](#).

Suspendarea votării

Poate fi decisă de președintele BESV pentru motive temeinice și trebuie să fie anunțată imediat prin afișare la ușa sediului secției de votare. Durata totală a suspendării votării nu poate depăși o oră. [Art. 44 \(16\), Legea 370/2004](#). Pe durata suspendării, jumătate din membrii BESV trebuie să rămână în sală, urna, ștampilele, buletinele de vot și toate materialele rămân sub pază, iar candidații și persoanele acreditate au dreptul să rămână în sală. [Art. 44 \(17\), Legea 370/2004](#).

Fotografierea sau filmarea buletinului de vot este interzisă. ([Art. 11 din Decizia BEC 22D/2025](#)).

Alte interdicții ([Art. 12 din Decizia BEC 22D/2025](#))

- (4) *Pe durata votării se interzice membrilor birourilor electorale și persoanelor acreditate să poarte ecusoane, insigne sau alte însemne de propagandă electorală.*
- (5) *Sunt interzise comercializarea și/sau consumul de alcool în jurul sediului secției de votare din țară, pe durata votării, până la o distanță de 500 m.*
- (6) *Prin organizarea evenimentelor de orice gen nu se poate obstrucționa accesul persoanelor la secțiile de votare în preziua votării și în zilele votării.*

Sistemul informatic de monitorizare a prezenței la vot și de prevenire a votului ilegal (SIMPV) și rolul membrilor-operatori de calculator

SIMPV este sistemul electronic care are rolul de a verifica identitatea persoanei, de a preveni votul multiplu, de a monitoriza prezența la vot și de a transmite rezultatele din secțiile de votare către nivelul ierarhic superior. În fiecare secție de votare există cel puțin un operator și o tabletă prin intermediul căreia operatorul realizează toate operațiunile. În străinătate tabletele SIMPV sunt operate de membri-operatori (oricare membri BESV care au urmat instruirea STS).

Rolul membrilor-operatori de calculator

Principalele atribuții ale membrilor-operatori de calculator sunt reglementate de [Art. 12 și 14 al Hotărârii AEP 36/2019](#), cu modificările ulterioare.

- asigură înscrierea corectă în SIMPV a CNP ale alegătorilor care se prezintă la vot
- comunică, de îndată, președintelui BESV mesajele și semnalările returnate de SIMPV;
- asigură îndeplinirea dispozițiilor președintelui BESV
- asigură înregistrarea audiovideo neîntreruptă a operațiunilor efectuate de către membrii BESV pentru numărarea voturilor și completarea proceselor-verbale;
- asigură introducerea electronică a rezultatelor votării în formularul pentru verificarea corelațiilor, instalat pe terminalul informatic pus la dispoziție de către Serviciul de Telecomunicații Speciale; aplicația informatică menționată va asigura verificarea îndeplinirii corelațiilor legale dintre datele introduse, conform cheilor legale de control, și va semnala eventualele erori sau neconcordanțe care trebuie corectate sau remediate pentru a asigura încheierea proceselor-verbale cu respectarea corelațiilor prevăzute de lege;
- asigură transmiterea electronică a datelor prevăzute de lit. h) și a fotografiilor proceselor-verbale semnate de către membrii BESV către Sistemul informatic central, prin apăsarea butonului «Finalizare proces electoral»; dacă în momentul finalizării procesului electoral nu există conexiune la SIMPV, va asigura transmiterea în sistem a proceselor-verbale de îndată ce terminalul informatic va avea conexiune la SIMPV;
- informează președintele BESV și Centrul de preluare a apelurilor cu privire la disfuncționalitățile terminalului informatic;
- realizează actualizările ADV pe terminalul informatic utilizat;

Cum funcționează SIMPV?

Funcționarea SIMPV este reglementată de [Legea 208/2015, Art. 44 \(17\)](#), [Legea 370/2004](#) și [Hotărârile AEP 36/2019](#) și [10/2025](#).

După ce membrul-operator de calculator introduce CNPul alegătorului, în funcție de mesajul afișat de sistem se pot lua diferite măsuri, după cum urmează:

a) pentru alegătorul care **se regăsește în listele electorale permanente** din țară, listele electorale permanente din străinătate sau listele electorale permanente pentru votul prin corespondență și care **nu a mai votat la același tur de scrutin**, mesajul evidențiat pe fond de culoare verde va fi

"Alegătorul . . . (Se înscriu numele și prenumele.), cu CNP . . . , poate vota la această secție de votare,";

Măsură ce urmează a fi luată: după ce validează operațiunea de preluare a codului numeric personal al alegătorului care s-a prezentat la vot, membrul-operator de calculator **preia semnătura alegătorului pe terminalul informatic** și îi predă buletinul de vot și ștampila cu mențiunea „VOTAT”

b) pentru alegătorul care **deține pașaport simplu electronic ori pașaport simplu temporar cu menționarea țării de domiciliu** și care **nu a mai votat la același tur de scrutin**, mesajul evidențiat pe fond de culoare verde va fi

"Alegătorul CRDS . . . (Se înscriu numele și prenumele.), cu CNP . . . , poate vota la această secție de votare,";

Măsură ce urmează a fi luată: după ce validează operațiunea de preluare a codului numeric personal al alegătorului care s-a prezentat la vot, membrul-operator de calculator **preia semnătura alegătorului pe terminalul informatic** și îi predă buletinul de vot și ștampila cu mențiunea „VOTAT”

c) pentru alegătorul român care este omis din lista electorală permanentă și care nu a mai votat la același tur de scrutin, mesajul evidențiat pe fond de culoare roșie va fi

"Persoana cu CNP nu este înscrisă în listele electorale permanente,";

Măsură ce urmează a fi luată: membrul-operator de calculator are obligația de a-i aduce la cunoștință președintelui BESV mesajul sau mesajele apărute în interfața ADV și de a-i preda actul de identitate al alegătorului. Președintele BESV va contacta Direcția Generală pentru Evidența Persoanelor din cadrul MAI prin intermediul Centrului de preluare a apelurilor.

Membrul-operator de calculator validează operațiunea de preluare în ADV a codului numeric personal al alegătorului care s-a prezentat la vot numai în baza deciziei președintelui BESV de a permite exercitarea dreptului de vot.

d) pentru persoana care nu a împlinit vârsta de 18 ani până în ziua votării inclusiv, mesajul evidențiat pe fond de culoare roșie va fi

"ATENȚIE! Persoana cu CNP . . . nu are drept de vot. Nu a împlinit vârsta de 18 ani!";

Măsură ce urmează a fi luată: membrul-operator de calculator are obligația de a-i aduce la cunoștință președintelui BESV mesajul sau mesajele apărute în interfața ADV și de a-i preda actul de identitate al alegătorului. Membrul-operator de calculator nu poate valida

operațiunea de preluare în ADV a codului numeric personal al persoanei care nu are încă vârsta de 18 ani la data la care s-a prezentat la vot

e) pentru persoana căreia i s-a interzis exercitarea dreptului de vot sau care a fost pusă sub interdicție, mesajul evidențiat pe fond de culoare roșie va fi

"ATENȚIE! Persoana . . . (Se înscriu numele și prenumele.), cu CNP . . . , nu are drept de vot!";

Măsură ce urmează a fi luată: membrul-operator de calculator are obligația de a-i aduce la cunoștință președintelui BESV mesajul sau mesajele apărute în interfața ADV și de a-i preda actul de identitate al alegătorului. Membrul-operator de calculator validează operațiunea de preluare în ADV a codului numeric personal al alegătorului care s-a prezentat la vot numai în baza deciziei președintelui BESV de a permite exercitarea dreptului de vot.

f) pentru alegătorul care figurează ca înscris deja în SIMPV la același scrutin în țară, mesajul pe fond de culoare roșie va fi

"ATENȚIE! Alegătorul român . . . (Se înscriu numele și prenumele.), cu CNP . . . , figurează că a votat la Secția de votare nr. . . din localitatea . . . , județul . . . , la ora . . .";

Măsură ce urmează a fi luată: membrul-operator de calculator are obligația de a-i aduce la cunoștință președintelui BESV mesajul sau mesajele apărute în interfața ADV și de a-i preda actul de identitate al alegătorului. Membrul-operator de calculator validează operațiunea de preluare în ADV a codului numeric personal al alegătorului care s-a prezentat la vot numai în baza deciziei președintelui BESV de a permite exercitarea dreptului de vot. Președintele BESV va contacta telefonic, prin intermediul terminalului pus la dispoziție de către STS, președintele BESV unde alegătorul figurează deja înscris în SIMPV, în vederea identificării eventualei semnături a acestuia în dreptul datelor sale de identificare din listele electorale. Convorbirea va fi înregistrată de STS.

g) pentru alegătorul care figurează ca înscris deja în SIMPV la același scrutin în străinătate, mesajul pe fond de culoare roșie va fi

"ATENȚIE! Alegătorul român . . . (Se înscriu numele și prenumele.), cu CNP . . . , figurează că a votat la Secția de votare nr. . . din localitatea . . . , statul . . . , la ora . . .";

Măsură ce urmează a fi luată: membrul-operator de calculator are obligația de a-i aduce la cunoștință președintelui BESV mesajul sau mesajele apărute în interfața ADV și de a-i preda actul de identitate al alegătorului. Membrul-operator de calculator validează operațiunea de preluare în ADV a codului numeric personal al alegătorului care s-a prezentat la vot numai în baza deciziei președintelui BESV de a permite exercitarea dreptului de vot. Președintele BESV va contacta telefonic, prin intermediul terminalului pus la dispoziție de către STS, președintele BESV unde alegătorul figurează deja înscris în SIMPV, în vederea identificării eventualei semnături a acestuia în dreptul datelor sale de identificare din listele electorale. Convorbirea va fi înregistrată de STS.

h) pentru alegătorul care figurează în SIMPV că a votat prin corespondență, mesajul pe fond de culoare roșie va fi

"ATENȚIE! Alegătorul român . . . (Se înscriu numele și prenumele.), cu CNP . . . , figurează că a votat prin corespondență";

Măsură ce urmează a fi luată: membrul-operator de calculator are obligația de a-i aduce la cunoștință președintelui BESV mesajul sau mesajele apărute în interfața ADV și de a-i preda actul de identitate al alegătorului. Membrul-operator de calculator validează operațiunea de preluare în ADV a codului numeric personal al alegătorului care s-a

prezentat la vot numai în baza deciziei președintelui BESV de a permite exercitarea dreptului de vot.

i) pentru alegătorul care se prezintă la vot cu un act de identitate care nu se află în termen de valabilitate, mesajul evidențiat pe fond de culoare roșie va fi

"Atenție! Este posibil ca actul de identitate să fie expirat."

Măsură ce urmează a fi luată: membrul-operator de calculator are obligația de a-i aduce la cunoștință președintelui BESV mesajul sau mesajele apărute în interfața ADV și de a-i preda actul de identitate al alegătorului. Membrul-operator de calculator validează operațiunea de preluare în ADV a codului numeric personal al alegătorului care s-a prezentat la vot numai în baza deciziei președintelui BESV de a permite exercitarea dreptului de vot.

j) pentru alegătorul al cărui CNP nu a fost validat on-line, mesajul evidențiat pe fond de culoare galbenă va fi

"Persoana cu CNP... nu poate fi validată, SIMPV nu este accesibil (32503)."

Măsură ce urmează a fi luată: Nu se va reîncerca validarea aceluiași CNP pe alt terminal informatic, pentru a se preveni dubla validare. CNP se va prelua în modul off-line iar alegătorul va semna în tabletă. Alegătorii validați off-line vor figura pe lista electronică din secție, SIMPV actualizându-se în mod automat. Datele alegătorului respectiv trebuie consemnate și pe lista suplimentară pe hârtie, iar alegătorul semnează și pe această listă.

k) În cazul în care codul numeric personal începe cu una din cifrele 7, 8 sau 9, mesajul evidențiat pe fond de culoare roșie va fi

"Codul numeric personal. aparține unei persoane care nu are cetățenie română."

Măsură ce urmează a fi luată: operațiunea de preluare în ADV a codului numeric personal al persoanei care se prezintă la vot nu poate fi validată

l) Pentru alegătorii care se prezintă la vot când SIMPV este disfuncțional (conexiunea la internet întreruptă) mesajul evidențiat pe fond de culoare roșie va fi *"Persoana cu CNP... nu poate fi validată, SIMPV nu este accesibil. Alegătorul figurează că a votat la această secție"*

Măsură ce urmează a fi luată: Membrul-operator aduce la cunoștință președintelui și validează operațiunea de preluare în ADV a alegătorului și semnătura acestuia **doar în baza deciziei președintelui**. Datele și semnătura alegătorului vor fi consemnate și pe lista electorală pe hârtie.

Deciziile nu sunt luate de membrii-operatori, ci de președinte BESV.

Deciziile președintelui biroului electoral al secției de votare de a permite sau nu exercitarea dreptului de vot se consemnează în scris în formularul privind consemnarea cazurilor deosebite semnalate de SIMPV.

Statul:
Localitatea:
Secția de votare nr.

FORMULAR
pentru consemnarea cazurilor deosebite semnalate de SIMPV

Nr. crt.	Numele și prenumele alegătorului	Codul numeric personal	Caz semnalat de SIMPV*	Semnătura operatorului de calculator	Decizia președintelui biroului electoral al secției de votare**	Semnătura președintelui biroului electoral al secției de votare
1.						
2.						

Procedura pentru cazurile în care SIMPV arată că un alegător ar mai fi votat

Conform [Art. 2-5 din Decizia BEC 22D/2025](#), președintele BESV

- informează alegătorul că SIMPV a semnalat faptul că s-a mai prezentat la vot la același scrutin;
- aduce la cunoștința alegătorului prevederile art. 387 alin. (1) lit. b) din Legea nr. 286/2009 privind Codul penal, potrivit căreia fapta unei persoane care votează de două sau mai multe ori constituie infracțiunea de fraudă la vot care se pedepsește cu închisoare de la 6 luni la 3 ani sau cu amendă și interzicerea exercitării unor drepturi;
- în cazul în care **alegătorul stăruie** în solicitarea de a-și exercita dreptul de vot, președintele BESV va contacta telefonic, prin intermediul terminalului pus la dispoziție de STS, BESV unde alegătorul figurează deja înscris în SIMPV, în vederea identificării eventualei semnături a acestuia în dreptul datelor sale de identificare din listele electorale;
- în situația în care secția indicată în mesaj este o secție de votare din străinătate, operatorul centrului de preluare a apelurilor îi va comunica acest lucru președintelui BESV, iar acesta va permite alegătorului să își exercite dreptul de vot doar după ce alegătorul va completa și semna în prezența președintelui și a membrului-operator de calculator o declarație
- în situația în care secția indicată în mesaj este închisă, președintele BESV, va permite alegătorului să își exercite dreptul de vot doar după ce alegătorul va completa și semna în prezența președintelui și a membrului-operator de calculator o declarație
- în cazul în care președintele BESV din țară apelate **infirmă existența unei semnături** în lista electorală în dreptul alegătorului în cauză, îi va permite acestuia exercitarea dreptului de vot.
- în cazul în care președintele BESV apelate **confirmă existența unei semnături în lista electorală** în dreptul alegătorului în cauză, i se va permite să voteze după ce doar după ce alegătorul va completa și semna în prezența președintelui și a membrului-operator de calculator o declarație.

În toate aceste situații, președintele BESV trebuie să arate tact și

respect față de persoana pentru care SIMPV semnalează că a mai votat, urmărind evitarea situațiilor inconfortabile sau comportamentelor nepotrivite.

O alertă SIMPV nu poate opri de la vot un alegător

Declarațiile alegătorilor care figurează în SIMPV că și-au mai exercitat dreptul de vot la același scrutin, indiferent de modul în care au fost consemnate, se înaintează, de îndată, organelor de poliție. [Art. 42 din Anexa la Hotărârea AEP 36/2019](#)

Disfuncționalitățile SIMPV

Disfuncționalitatea SIMPV nu determină suspendarea sau întreruperea votării.

Procedura care trebuie urmată este reglementată prin [Art. 6 \(5\), Art. 35 și Art. 36 din Anexa la Hotărârea AEP nr. 36/2019](#).

Membrul-operator de calculator va aduce de îndată la cunoștința președintelui BESV:

- defecțiuni ale terminalului informatic sau ale echipamentelor conexe
- defecțiuni ale conexiunilor la SIMPV (semnalate de ADV prin mesaje specifice)
- imposibilitatea de a accesa și/sau de a efectua operațiuni în interfața ADV în modul online (semnalată de ADV prin mesaje specifice)
- întârzierile mai mari de 2 minute în primirea mesajelor

Președintele BESV

- aduce la cunoștința membrilor BESV situațiile mai sus menționate;
- întocmește procesul-verbal în care vor fi consemnate aspectele constatate, precum și durata disfuncționalității și îl semnează împreună cu membrul-operator de calculator;
- notifică telefonic personal sau cere membrului-operator de calculator să notifice telefonic, de îndată, apariția și încetarea disfuncționalității SIMPV biroului electoral ierarhic superior, precum și Centrului de preluare a apelurilor.

Pe perioada disfuncționalității SIMPV:

- *În cazul în care, în secția de votare din străinătate, validarea operațiunii de preluare a codului numeric personal în ADV nu poate fi realizată on-line, membrul-operator de calculator care a verificat codul numeric personal sau alt membru al biroului electoral respectiv, după caz, înscrie numele, prenumele și codul numeric personal ale alegătorului în formularul listei electorale suplimentare și, după ce alegătorul semnează în rubrica destinată semnăturii din dreptul datelor sale personale, îi predă buletinul de vot și ștampila cu mențiunea "VOTAT".*

FORMULAR DE ÎNSCRIERE
a codurilor numerice personale ale alegătorilor care se prezintă la vot pe durata
disfuncționalității Sistemului informatic de monitorizare a prezenței la vot și de prevenire a votului ilegal

Nr. secției de votare

Adresa sediului secției de votare

Președintele biroului electoral al secției de votare,

Nr. crt.	Codul numeric personal	Ora votării în format hh:mm	Mențiuni în urma verificării în Sistemul informatic de monitorizare a prezenței la vot și de prevenire a votului ilegal *

După încetarea disfuncționalității SIMPV:

- în cazul în care terminalul informatic este funcțional, datele înscrise în ADV în modul off-line sunt transmise automat către Sistemul informatic central, unde sunt verificate.
- Eventualele notificări privind cazurile în care sunt înregistrate în SIMPV persoane omise din listele electorale permanente, cazurile în care o persoană a votat fără a avea acest drept, deși era înscrisă în lista persoanelor cărora li s-a interzis exercitarea acestui drept și a persoanelor puse sub interdicție, precum și cazurile în care un alegător a votat de mai multe ori sunt transmise MAI;
- în situația în care conexiunea cu Sistemul informatic central a terminalului informatic din secția de votare este întreruptă, la mesajele returnate se va adăuga mesajul „SIMPV nu este accesibil”. În acest caz, ADV va verifica doar dacă alegătorii sunt înscrși în lista electorală permanentă a secției de votare sau dacă nu figurează în evidența persoanelor cărora li s-a interzis exercitarea dreptului de vot sau care au fost puse sub interdicție.

Întrebări pentru membrii BESV

Observatorii trebuie să discute cu mai mulți membri ai BESV care reprezintă diferite partide politice. Printre întrebările ce pot fi adresate membrilor secției de votare se numără următoarele:

- Cum au fost selectați membrii comisiei? Reprezintă ei partidele politice? Care este profesia lor în mod obișnuit?
- Sunt prezenți toți membrii comisiei? Există membri care au fost împiedicați să facă parte din comisie?
- Cum sunt împărțite îndatoririle membrilor comisiei secției de votare pentru a asigura eficiența și siguranța votării?
- Membrii comisiei de votare au participat la o instruire formală?
- Când au fost primite buletinele de vot și celelalte materiale necesare votării și cum au fost păstrate acestea înainte de ziua alegerilor?

- Câte buletine de vot au fost primite inițial de secția de votare respectivă?
- Există suficiente buletine de vot și materiale necesare votării?
- Dacă unii alegători nu s-au prezentat cu actele de identitate necesare, cum s-a rezolvat această problemă?
- Au avut loc tulburări sau nereguli, au fost primite reclamații, și cum au fost rezolvate?

Observatorii trebuie să încerce să stabilească dacă membrii comisiei par a fi bine instruiți și s-au familiarizat cu procedurile de votare, dacă par a fi liberi să discute despre îndatoririle lor, precum și dacă par să-și îndeplinească îndatoririle în mod imparțial.

Observarea votării

Dincolo de conversația cu membrii BESV, observatorii trebuie să urmărească cu atenție toate procedurile desfășurate la secția de votare. Observatorii trebuie să decidă pe baza judecății personale dacă anumite aspecte sau proceduri prezintă nereguli și să le semnaleze.

Printre problemele și procedurile care trebuie urmărite se numără următoarele:

- Există indicii de dezorganizare, ca de exemplu cozi neobișnuit de lungi sau întâzieri excesive?
- În secția de votare există materiale de campanie electorală sau se desfășoară activități de campanie electorală?
- Se încearcă să se solicite alegătorilor să voteze într-un anumit fel, sau se exercită presiuni asupra acestora? Există indicii privind anumite acțiuni de intimidare?
- În secțiile de votare se află reprezentanți ai poliției, ai forțelor de ordine sau ai autorităților guvernamentale?
- Sunt prezente în secția de votare alte persoane care nu par a avea funcții oficiale?
- Procesul de votare este administrat de alte persoane decât membrii comisiei, respectiv membrii-operatori de calculator sau membrii comisiei primesc instrucțiuni de la alte persoane?
- Cum se stabilește identitatea alegătorilor? Alegătorii prezintă documentele necesare?
- Alegătorii semnează pe tabletă, iar cărțile lor de identitate sunt marcate cu timbrul autocolant?
- Există cazuri în care alegătorii sunt împiedicați să voteze nejustificat?
- Buletinele de vot au ștampila secției de votare?

- Alegătorii primesc mai multe buletine de vot, sau există alte indicii privind votarea multiplă?
- Există indicii privind introducerea în urnă a mai multor buletine de vot decât cele la care au dreptul alegătorii?
- Alegătorii manifestă o bună înțelegere a procesului electoral, sau există un număr mare de alegători care solicită ajutor?
- Formatul secției de votare ar putea fi cauza compromiterii secretului votului?
- Alegătorilor li se permite să intre însoțiți în cabina de vot?
- Există alegători care votează în afara cabinei de vot?
- Sediul secției de votare este accesibil pentru o persoană cu dizabilități neasistată?
- Alegătorii care au nevoie de asistență primesc ajutorul adecvat?
- Urna este amplasată în raza vizuală a comisiei electorale și a observatorilor?
- Urna este sigilată corespunzător?
- Toate procedurile de votare sunt urmate eficient și adecvat?

Alte contacte stabilite la secțiile de votare

Pe lângă discuțiile cu membrii secțiilor de votare și constatările independente, observatorii trebuie să încerce să discute cu alți observatori sau delegați ai mass media sau partidelor politice întâlniți în secția de votare. Comentariile acestora pot oferi informații suplimentare privind atmosfera în care se desfășoară votarea la respectiva secție de votare și activitatea membrilor comisiei.

Posibile probleme de luat în considerare în timpul votării:

- Prezența unor grupuri numeroase de alegători în vecinătatea secțiilor de votare poate indica faptul că participarea acestora la vot este coordonată și/sau nu rezultă din voința proprie; observatorii trebuie să cerceteze dacă asemenea grupuri sunt însoțite de persoane care le coordonează și dacă există indicii privind mita electorală.
- Urnă nesigilată (starea sigiliilor nu se menționează separat în procesul verbal).
- Confuzie sau lipsă de organizare, cazuri în care membrii comisiilor de votare nu urmează procedurile
- Prezența persoanelor neautorizate în secțiile de votare
- Desfășurarea activităților de campanie în ziua votării, materiale de campanie în secțiile de votare

- Deschiderea cu întârziere a secțiilor de votare, întârzieri excesive în administrarea votării
- Limitarea dreptului alegătorilor de a-și exprima votul
- Cazurile în care identitatea alegătorilor nu este verificată
- Cazurile în care secretul votului nu este asigurat, cabine de vot deschise
- Inadvertențe în listele de alegători
- Votarea în grup, votarea prin reprezentanți, votul multiplu
- Introducerea în urnă a mai multor buletine de vot decât cele la care au dreptul alegătorii
- Buletine de vot dinainte marcate
- Absența materialelor electorale necesare
- Activități inoportune din partea reprezentanților candidaților sau partidelor politice, imixțiuni în activitatea comisiilor electorale sau observatorilor
- Influența autorităților sau partidelor locale în secțiile de vot. Se poate întâmpla ca persoane care nu fac parte din biroul electoral să încerce să influențeze procesul electoral prin presiuni asupra alegătorilor, observatorilor, celorlalți reprezentanți ai partidelor etc. În acest context, adresați-vă președintelui biroului electoral, pentru a lua măsuri și comunicați cu organizația care v-a acreditat sau sunați la call center
- Transportul organizat al alegătorilor. Deși nu este o infracțiune în sine, poate deseori implica influențarea alegătorilor sau chiar mituirea acestora. Dacă observați astfel de activități, este de dorit să urmăriți activitatea pe termen mai lung, să notați numerele de înmatriculare și să le comunicați coordonatorului
- Necunoașterea legislației de către membrii biroului electoral. Dacă observați probleme care rezultă din astfel de cauze, cel mai important este să faceți o observație, pornind de la textul legal, reprodus cât mai exact. Rețineți că nu faceți parte din biroul electoral, așadar nu încercați să controlați organizarea alegerilor. Nu participați la luarea deciziilor sau la numărarea voturilor.

Procedura de închidere în zilele de vineri și sâmbătă

Votul în avans se desfășoară doar în străinătate, vineri și sâmbătă între orele 7 și 21. Votul se poate prelungi până la 23:59, dacă la ora 21 mai sunt alegători care așteaptă să voteze, doar duminica.

La încheierea votării (la ora 21), în zilele de vineri și sâmbătă, membrii-operatori de calculator asigură sincronizarea datelor pe toate tabletele din secție și accesează secțiunea de închidere a votării din ADV.

Președintele secției generează pe o singură tabletă listele electorale suplimentare și semnează electronic în ADV listele electorale.

Președintele și ceilalți membri sigilează urna de vot.

Președintele încheie un proces-verbal în care consemnează numărul buletinelor de vot nefolosite și numărul alegătorilor prezenți la vot.

Președintele se asigură că toate materialele electorale se află în secția de votare și că echipamentul de monitorizare video este în funcțiune și este alimentat la sursă electrică.

Toate materialele necesare votării (buletine de vot, ștampile cu mențiunea VOTAT, timbre autocolante etc), precum și tabletele, rămân în localul secției de votare

Se sigilează căile de acces în secție prin benzi de hârtie pe care se aplică ștampila de control a secției și semnătura președintelui.

Închiderea secției de votare

La încheierea votării și începerea numărării voturilor, observatorii trebuie să se afle în secțiile de votare, deoarece accesul după închiderea secțiilor de votare nu este permis; pentru siguranță, recomandăm observatorilor să nu mai părăsească secția de votare după ora 20:45. Numărarea voturilor trebuie înregistrată cu ajutorul tabletei SIMPV (audio și video, cu cadru larg), iar buletinele de vot trebuie să se afle mereu în perimetrul înregistrării.

**Nimeni nu mai
poate intra în
secție după ora
21:00**

Procedurile de închidere și de stabilire a rezultatelor sunt reglementate prin [Art. 46 din Legea 370/2004](#) și [Art. 7 din Decizia BEC 22D/2025](#)

La ora 21.00, președintele BESV declară votarea încheiată și dispune închiderea secției.

Doi membri BESV desemnați de președinte verifică dacă mai sunt alegători în așteptare. Dacă mai sunt, aceștia mai pot vota până la ora 23:59.

Cei doi membri BESV desemnați de președinte consemnează numărul alegătorilor aflați în așteptare la ora 21:00 într-un proces verbal pe care îl predau președintelui BESV, le înmânează bonuri de ordine și monitorizează ordinea în care au acces în secție.

După ce membrul-operator a așezat tableta astfel încât să asigure o imagine cât mai clară și a pornit înregistrarea, președintele BESV stabilește sarcinile pe

care membrii BESV sunt obligați să le ducă la îndeplinire și consemnarea rezultatelor poate începe.

Pe lângă membrii BESV, la numărarea voturilor și stabilirea rezultatelor pot asista delegații partidelor politice, candidații și persoanele acreditate.

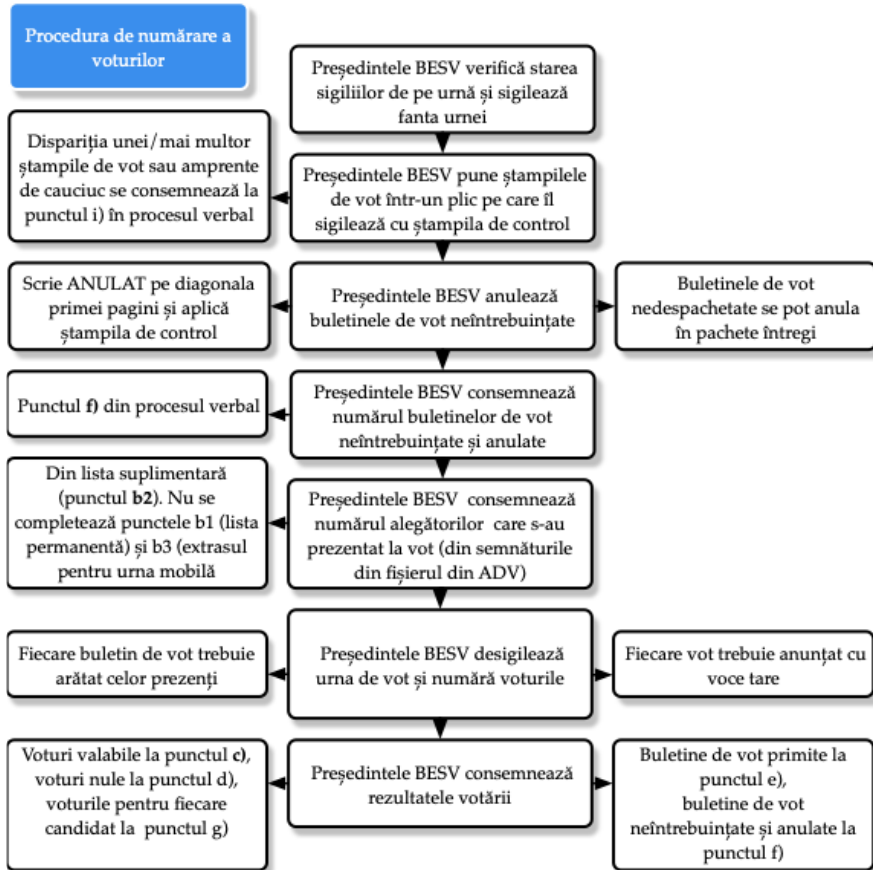

Voturi valabil exprimate

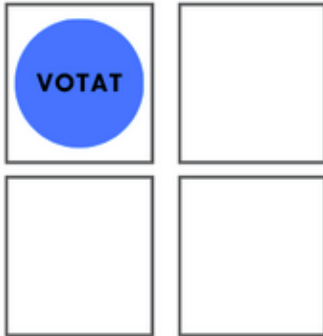

ștampila cu mențiunea „VOTAT” este aplicată în interiorul unui singur patruleter

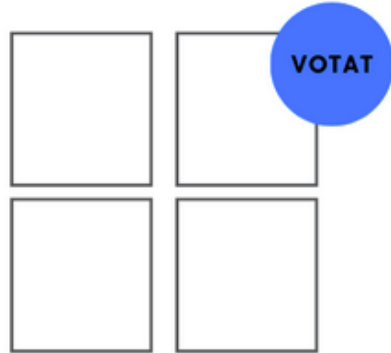

ștampila cu mențiunea „VOTAT” depășește limitele patruleterului, dar opțiunea alegătorului este evidentă



puneți candidați mai buni!!

ștampila cu mențiunea „VOTAT” este aplicată în interiorul unui patruleter, dar pe buletinul de vot sunt înscrise olograf diverse mențiuni ale alegătorului (indiferent de mențiunile înscrise pe buletinul de vot)

ștampila cu mențiunea „VOTAT” este aplicată în interiorul unui patruleter, dar pe buletinul de vot alegătorul a aplicat una sau mai multe ștampile fără să atingă vreun alt patruleter

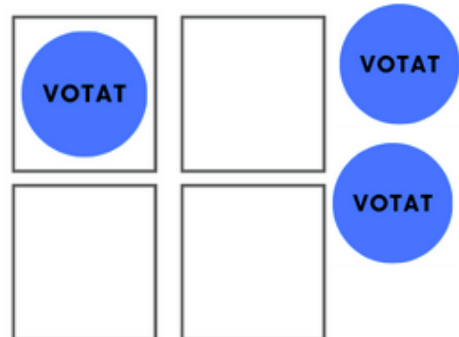

Voturi nule

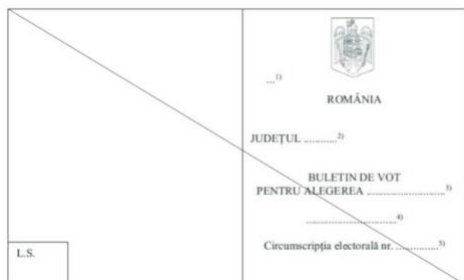

buletinul de vot nu are
ștampila de control a
secției de votare

buletinul de vot are alt
model decât cel legal
aprobat

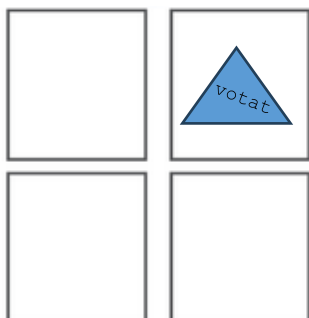
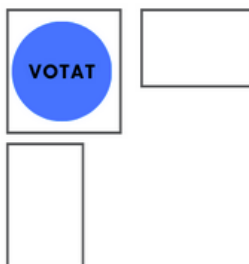

pe buletinul de vot a
fost aplicată o ștampilă
cu mențiunea „VOTAT”
care are alt model decât
cel legal aprobat

pe buletinul de vot nu a fost
aplicată ștampila cu
mențiunea „VOTAT”

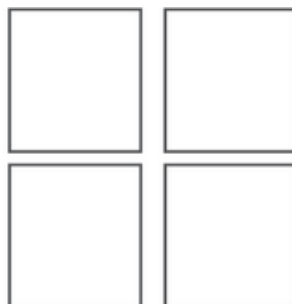

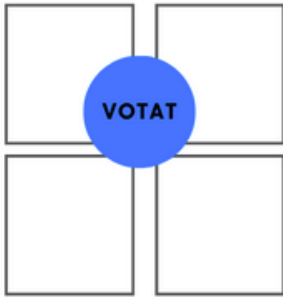

pe buletinul de vot
ștampila cu mențiunea
„VOTAT” atinge două
sau mai multe
patrulatere

pe buletinul de vot ștampila
cu mențiunea „VOTAT” este
aplicată în două sau mai
multe patrulatere, chiar dacă
unele ștampile au fost
tăiate/anulate de alegător

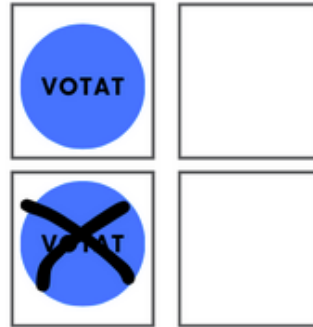

pe buletinul de vot ștampila
cu mențiunea „VOTAT” a fost
aplicată în exteriorul
patrulaterele și nu atinge
niciun patrulater

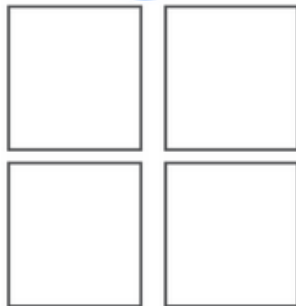

pe buletinul de vot
ștampila cu mențiunea
„VOTAT” este aplicată
în două sau mai multe
patrulatere

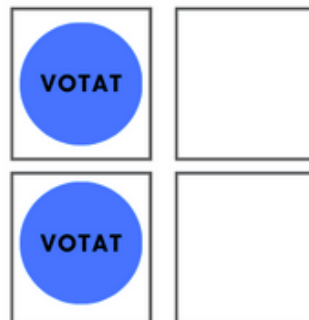

Înregistrarea audio-video a procedurilor cu ajutorul SIMPV

Președintele BESV va lua măsuri pentru ca înregistrarea audio-video a operațiunilor realizate de la încheierea votării și până la transmiterea în SIMPV, a formularelor de verificare a corelațiilor, să se realizeze continuu. Tableta se așază într-un loc fix, pentru a asigura o imagine clară asupra întregului proces de numărare a voturilor. **Nimeni nu are dreptul de a realiza copii după înregistrări sau de a scoate date din secția de votare.** [Art. 49¹, Legea 370/2004](#)

Consemnarea și transmiterea rezultatelor

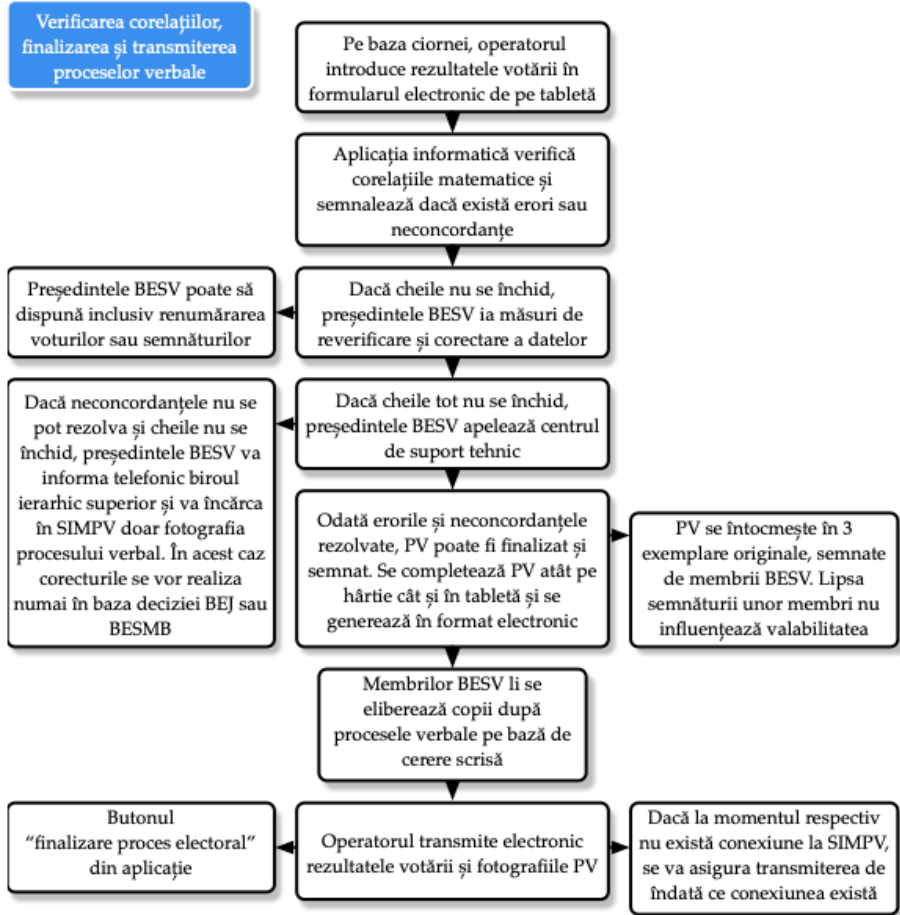

La pct.	Se va înscrie:	
a)	numărul total al alegătorilor prevăzut în lista electorală permanentă existentă în secția de votare	NU SE COMPLETEAZĂ
b)	numărul total al alegătorilor care s-au prezentat la urne	pct. b = pct. b2 b1 – NU SE COMPLETEAZĂ b3 – NU SE COMPLETEAZĂ
c)	numărul total al voturilor valabil exprimate	[pct. c) \leq pct. b) - pct. d)], [pct. c) = suma voturilor valabil exprimate la pct. g)]
d)	numărul voturilor nule	
e)	numărul buletinelor de vot primite	[pct. e) \geq pct. c) + pct. d) + pct. f)]
f)	numărul buletinelor de vot neîntrebuițate și anulate	
g)	numărul voturilor valabil exprimate, obținute de fiecare candidat	Suma voturilor valabil exprimate obținute de fiecare candidat trebuie să fie egală cu numărul voturilor valabil exprimate (pag. 1 pct c) În cazul candidaților care nu au obținut niciun vot valabil exprimat în procesul-verbal se va consemna cifra "0" .
h)	expunerea pe scurt a întâmpinărilor formulate și a modului de soluționare a acestora, precum și a contestațiilor înaintate biroului electoral pentru secțiile de votare din străinătate	
i)	numărul ștampilelor cu mențiunea „VOTAT” la începerea votării; se menționează dispariția uneia sau mai multor ștampile, dacă este cazul, precum și starea sigiliilor de pe urne la încheierea votării	
j)	alte situații	Atenție la nota de subsol din PV

Vezi [Ghidul](#) BESV, p. 24-25

Votul prin corespondență

Birourile electorale ale secțiilor de votare din străinătate îndeplinesc și atribuții pentru birourile electorale pentru votul prin corespondență.

Plicurile exterioare se vor deschide pe parcurs, dar buletinele de vot rămân în plicurile interioare și vor fi numărate doar în duminica alegerilor. Securitatea și anonimitatea votului trebuie asigurate în perioada în care acestea sunt gestionate de birourile electorale.

Art. 16, Legea 288/2015 – desigilarea urnelor

(1) În ziua votării după ora 21,00, biroul electoral pentru votul prin corespondență desigilează urnele de vot una câte una și desigilează plicurile interioare.

(2) *Situațiile în care în plicul interior nu se găsește niciun buletin de vot sunt consemnate în procesul-verbal de consemnare a rezultatelor votării.*

(3) *Opțiunile de vot sunt grupate pe tipuri de buletine de vot, pe candidați și liste de candidați, după caz.*

(4) *În cazul în care în același plic interior au fost introduse două sau mai multe buletine de vot, acestea sunt declarate nule de către biroul electoral pentru votul prin corespondență.*

Voturi nule pentru votul prin corespondență ([Legea 288/2015](#), [Decizia BEC 61D/2025, Art. 5](#)):

Sunt nule următoarele plicuri exterioare sau interioare:

- Plicul exterior care nu conține certificatul de alegător;
- Plicul exterior care nu conține alte plicuri sau documente;
- Plicul interior care nu conține niciun buletin de vot;
- Plicul exterior și/sau interior care prezintă rupturi sau degradări de natură a afecta integritatea buletinului de vot.
- Plicurile exterioare livrate după expirarea termenului legal – joia dinaintea alegerilor, ora 24
- Lipsa etichetei de siguranță nu atrage nulitatea plicului exterior și/sau interior dacă acesta a fost recepționat închis și fără rupturi sau degradări de natură a afecta integritatea buletinului de vot.

Sunt nule buletinele de vot prin corespondență

- pe care nu a fost aplicat autocolantul cu mențiunea „VOTAT”;
- la care autocolantul cu mențiunea „VOTAT” corespunzător turului de scrutin este aplicat pe mai multe patruleter sau în afara acestora, inclusiv în situația în care autocolantul a fost tăiat/relocat sau există înscrisuri olografe cu privire la valabilitatea acestuia;
- autocolantul cu mențiunea „VOTAT” corespunzător turului de scrutin depășește limitele patruleterului și atinge un alt patruleter;
- pe care a fost aplicat un autocolant cu mențiunea „VOTAT” cu alt model decât cel legal aprobat
- care au alt model decât cel legal aprobat.

[HAEP 20/2020, Art. 5 – plic deteriorat și desigilat](#)

(1) *Prin plic exterior desigilat se înțelege, în sensul prezentei hotărâri, plicul exterior deschis.*

(2) *Prin plic exterior deteriorat în asemenea măsură încât este de natură să afecteze integritatea votului prin corespondență se înțelege, în sensul prezentei hotărâri, plicul exterior rupt și/sau degradat în asemenea măsură încât documentele pe care le conține nu ar putea fi citite.*

(3) Prin plic interior desigilat se înțelege, în sensul prezentei hotărâri, plicul interior deschis.

(4) Prin plic interior deteriorat în asemenea măsură încât este de natură să afecteze integritatea votului prin corespondență se înțelege, în sensul prezentei hotărâri, plicul interior rupt și/sau degradat în asemenea măsură încât buletinele de vot pe care le conține nu ar putea fi citite.

Dacă un alegător introduce și buletinul de vot pentru turul 2 sau buletinele de vot pentru parlamentare în același plic interior, se păstrează doar cel care se referă la turul respectiv de prezidențiale, iar restul se anulează.

Dacă se găsesc mai multe buletine de vot de același fel în plicul interior, sunt anulate și se trec în procesul verbal ca fiind un singur buletin de vot nul.

Observarea numărării voturilor și centralizării rezultatelor

La încheierea votării și începerea numărării voturilor, observatorii trebuie să se afle în secțiile de votare, deoarece accesul după închiderea secțiilor de votare nu este permis; pentru siguranță, se recomandă observatorilor să nu mai părăsească secția de votare după ora 20:45. Procedura standard pentru închiderea secției de votare și numărarea voturilor începe cu anularea buletinelor de vot rămase neîntrebuițate și consemnarea numărului lor în rubricile corespunzătoare din procesul verbal. BESV sigilează separat ștampilele de vot, apoi urna de vot este deschisă și buletinele de vot sunt numărate și este întocmit procesul verbal.

Printre problemele și procedurile care trebuie urmărite se numără următoarele:

- Numărarea voturilor este efectuată de membrii comisiei sau sunt implicate și alte persoane?
- Membrii comisiei par a înțelege și respecta procedurile necesare?
- Buletinele de vot sunt numărate ordonat și în condiții de siguranță?
- Procedura de numărare a voturilor este transparentă? Sunt asigurate condițiile adecvate pentru observatori?
- Numărul alegătorilor care s-au prezentat la vot corespunde cu numărul buletinelor de vot din urnă?
- Buletinele de vot neutilizate sunt anulate și păstrate în condiții de siguranță?
- Buletinele de vot nule sunt identificate corect și uniform? Sunt buletinele de vot nule separate corespunzător și păstrate pentru o examinare ulterioară?
- Buletinele de vot conțin anumite semne neobișnuite menite să compromită

secretul votului?

- Numărul buletinelor de vot nule pare neobișnuit de mare?
- Numărarea voturilor respectă principiul potrivit căruia buletinul de vot este considerat valabil dacă intenția alegătorului este clară?
- Buletinele de vot sunt sortate corect și numărate separat?
- Controversele și contestațiile sunt rezolvate în mod satisfăcător?
- Documentele oficiale ce conțin rezultatele scrutinului sunt completate corect la încheierea numărării voturilor și semnate de toate persoanele autorizate?
- Observatorii au posibilitatea de a obține copii oficiale ale procesului verbal ce conține rezultatele scrutinului de la secția de votare?
- Se constată acțiuni inoportune din partea forțelor de ordine și/sau poliției, ca de exemplu notarea datelor sau rezultatelor și raportarea acestora prin telefon?
- Membrii comisiei sunt de acord cu procedura de numărare a voturilor și cu rezultatele? dacă există controverse, cum s-a procedat în acest caz?

După numărarea buletinelor de vot, rezultatele de la secțiile de votare sunt transmise la biroul electoral de circumscripție, unde sunt centralizate.

Posibile probleme de luat în considerare în timpul numărării voturilor:

- Urnă nesigilată (starea sigiliilor nu se menționează separat în procesul verbal).
- Confuzie sau lipsă de organizare, cazuri în care membrii comisiilor de votare nu urmează procedurile
- Prezența persoanelor neautorizate în secțiile de votare
- Buletine de vot dinainte marcate
- Activități inoportune din partea reprezentanților candidaților sau partidelor politice, imixtiuni în activitatea comisiilor electorale sau observatorilor
- Adăugarea unor buletine de vot după deschiderea urnei de vot
- Proceduri dezordonate de numărare a voturilor
- Participarea la numărarea voturilor a persoanelor neautorizate
- Personal insuficient pentru efectuarea și supravegherea numărării voturilor
- Excluderea unor membri ai comisiilor de votare sau unor observatori
- Invalidarea arbitrară sau inconsecventă a buletinelor de vot
- Pierderea unor buletine sau urne de vot
- Numărarea voturilor sau înregistrarea rezultatelor intenționat incorectă

- Păstrarea în condiții precare a buletinelor de vot neutilizate
- Procesele verbale ce conțin rezultatele scrutinului nu sunt completate la secția de votare sau sunt completate cu creionul și nu cu cerneală
- Refuzul de a pune la dispoziția observatorilor copii oficiale ale procesului verbal
- Transportarea materialelor electorale la biroul electoral de circumscripție nu se efectuează în condiții de siguranță
- Falsificarea sau înlocuirea proceselor verbale; și
- Lipsa transparenței sau proceduri nereglementare constatate în cursul centralizării voturilor.

V. CONTESTAȚII, CONTRAVENȚII, INFRAȚIUNI

Întâmpinări și contestații

Întâmpinările și contestațiile sunt o parte importantă a procesului de observare, astfel că vă rugăm să le acordați atenție sporită. Orice sesizare trebuie să se bazeze pe observație directă și nu pe informații obținute de la alte persoane.

O sesizare se face întâi verbal și ulterior scris, dacă nu se îndreaptă neregulile constatate. Vă rugăm – pe cât posibil – să realizați o copie sau o fotografie a sesizării, incluzând numărul de înregistrare și confirmarea primirii de către președintele BESV. Dacă nici în urma sesizării scrise neregulile semnalate nu sunt rezolvate, vă rugăm să ne contactați de îndată pentru a comunica mai departe cu biroul electoral de circumscripție. Înainte de a face o sesizare la BEJ, vă rugăm să ne anunțați.

Art. 24 (4) din Legea 370/2004

*(4) Birourile electorale ale secțiilor de votare îndeplinesc următoarele atribuții:
e) rezolvă întâmpinările referitoare la propria lor activitate;*

Art. 17 din Legea 370/2004

(1) Biroul Electoral Central are următoarele atribuții:

d) rezolvă întâmpinările referitoare la propria sa activitate și contestațiile cu privire la activitatea birourilor electorale județene, a birourilor electorale ale sectoarelor municipiului București și a biroului electoral pentru secțiile de votare din străinătate; în cazul în care pentru soluționarea unei întâmpinări sau contestații sunt necesare verificări de fapt, acestea se efectuează în prezența unui judecător din cadrul Biroului Electoral Central; asemenea verificări nu se pot face în data alegerilor;

Art. 55 din Legea 370/2004

*Constituie contravenții, dacă acestea nu constituie infracțiuni, următoarele fapte:
p) refuzul de a primi și înregistra o întâmpinare, contestație sau orice altă cerere, formulată în scris;*

Sesizări pentru votul prin corespondență.

Art. 18, Legea 288/2015

(1) În timpul operațiunilor de deschidere a plicurilor exterioare și a plicurilor interioare, precum și în ceea ce privește numărarea voturilor se pot face întâmpinări de către persoanele care asistă la aceste operațiuni, partidele politice, organizațiile cetățenilor aparținând minorităților naționale, alianțele politice sau electorale dintre acestea, precum și de către candidații independenți.

(2) Întâmpinările se soluționează pe loc, prin decizie, de către biroul electoral pentru votul prin corespondență.

(3) Întâmpinările se depun la președintele biroului electoral pentru votul prin corespondență. Acestea se formulează în scris în două exemplare, din care unul, semnat și ștampilat de președinte, rămâne la contestator.

(4) Partidele politice, organizațiile cetățenilor aparținând minorităților naționale, alianțele politice sau electorale dintre acestea, precum și candidații independenți pot formula contestații privind deciziile prevăzute la alin. (2), precum și alte operațiuni efectuate de biroul electoral pentru votul prin corespondență.

(5) Contestațiile prevăzute la alin. (4) se depun la biroul electoral de circumscripție pentru cetățenii români cu domiciliul sau reședința în afara țării și se soluționează de acesta, prin decizie definitivă, în termen de cel mult două zile de la data înregistrării.

Întâmpinările ar trebui să conțină cel puțin destinatarul (președintele BESV), numele și prenumele observatorului, seria și numărul actului de identitate, calitatea (observator acreditat), relatarea neregulii cu cât mai multe detalii (pe cât se poate citați articole de lege sau hotărâri BEC), secția de votare, data și semnătura. Vă rog să ne trimiteți și nouă o copie a sesizării, în orice format posibil (fotografiat, copie etc)

Pentru fapte grave (infracțiuni), vă rugăm să ne contactați cât mai curând pentru a lua o decizie împreună cu privire la modalitatea de soluționare.

Infracțiuni și plângeri penale

Pentru fapte care privesc siguranța dumneavoastră personală sau a celorlalți participanți la procesul electoral, puteți să sesizați de urgență primul echipaj de

poliție sau suna de îndată la numărul de urgență 112. În orice situație, vă rugăm să ne contactați cu privire la aceste reclamații. Alternativ, puteți să intrați în prima secție de poliție sau parchet și redactați o plângere (dacă sunteți vătămat de infracțiune) sau un denunț (când cunoașteți despre o infracțiune).

Plângerea și denunțul se fac în scris și verbal. În scris va trebui să conțină: numele, prenumele, CNP, calitatea și domiciliul, descrierea faptei, precum și indicarea făptuitorului și a mijloacelor de probă, dacă sunt cunoscute. Puteți găsi modele de sesizări și plângeri penale pe pagina www.votcorect.ro și atașate acestui ghid (vezi pagina 59).

Vă rugăm să ne anunțați înainte de a face o sesizare, cu excepția situațiilor de urgență.

Cine și unde poate sesiza comiterea unei infracțiuni?

Orice persoană poate sesiza poliția sau parchetul, după regulile generale de sesizare în legătură cu săvârșirea unei fapte penale prevăzute în Codul de procedură penală. Persoana care face sesizarea trebuie să ofere probe în susținerea demersului său (fotografii/înregistrări). Sesizările pot fi făcute și ulterior datei comiterii faptei. Infracțiunile la legea electorală sunt specificate în [Legea 286/2009 privind noul Cod Penal](#).

Împiedicarea exercitării drepturilor electorale

Art. 385. - (1) *Împiedicarea, prin orice mijloace, a liberului exercițiu al dreptului de a alege sau de a fi ales se pedepsește cu închisoarea de la 6 luni la 3 ani.*

(2) *Atacul, prin orice mijloace, asupra localului secției de votare se pedepsește cu închisoarea de la 2 la 7 ani și interzicerea exercitării unor drepturi.*

Coruperea alegătorilor

Art. 386. - (1) *Oferirea sau darea de bani, de bunuri ori de alte foloase în scopul determinării alegătorului să voteze sau să nu voteze o anumită listă de candidați ori un anumit candidat se pedepsește cu închisoarea de la 6 luni la 3 ani și interzicerea exercitării unor drepturi.*

(2) *Nu intră în categoria bunurilor prevăzute în alin. (1) bunurile cu valoare simbolică, inscripționate cu însemnele unei formațiuni politice.*

Frauda la vot

Art. 387. - (1) *Fapta persoanei care votează:*

- a) *fără a avea acest drept;*
- b) *de două sau mai multe ori;*
- c) *prin introducerea în urnă a mai multor buletine de vot decât are dreptul un alegător*

se pedepsește cu închisoare de la 6 luni la 3 ani sau cu amendă și interzicerea exercitării unor drepturi.

(2) Cu aceeași pedeapsă se sancționează utilizarea unei cărți de alegător sau a unui act de identitate nul ori fals sau a unui buletin de vot fals.

Violarea secretului votului

Art. 389. - (1) Violarea prin orice mijloace a secretului votului se pedepsește cu amendă.

(2) Dacă fapta a fost comisă de un membru al biroului electoral al secției de votare, pedeapsa este închisoare de la 6 luni la 3 ani sau amendă și interzicerea exercitării unor drepturi.

Nerespectarea regimului urnei de vot

Art. 390. - (1) Deschiderea urnelor, înainte de ora stabilită pentru închiderea votării, se pedepsește cu închisoare de la unu la 3 ani sau cu amendă și interzicerea exercitării unor drepturi.

Falsificarea documentelor și evidențelor electorale

Art. 391. - (1) Falsificarea prin orice mijloace a înscrisurilor de la birourile electorale se pedepsește cu închisoarea de la unu la 5 ani și interzicerea exercitării unor drepturi.

(2) Cu aceeași pedeapsă se sancționează și înscrierea în copia de pe lista electorală permanentă ori de pe lista electorală complementară a unor persoane care nu figurează în această listă.

(3) Introducerea în uz sau folosirea unui program informatic cu vicii care alterează înregistrarea ori însumarea rezultatelor obținute în secțiile de votare sau determină repartizarea mandatelor în afara prevederilor legii se pedepsește cu închisoarea de la 2 la 7 ani și interzicerea exercitării unor drepturi.

(4) Cu aceeași pedeapsă se sancționează introducerea de date, informații sau proceduri care duc la alterarea sistemului informațional național necesar stabilirii rezultatelor alegerilor.

Sanționarea tentativei

Art. 393. - Tentativa la infracțiunile prevăzute în art. 385 și art. 387-391 se pedepsește.

Vedeți mai multe infracțiuni electorale în [Art. 17 din Decizia BEC 22D/2025.](#)

Contravenții

Potrivit [Art. 55 din Legea nr. 370/2004](#), constituie contravenții, dacă nu sunt săvârșite în astfel de condiții încât să constituie, potrivit legii penale, infracțiuni, următoarele fapte:

Articol	Cine poate aplica sancțiuni
<p>i) neluarea de către organizatori a măsurilor necesare desfășurării normale a adunărilor electorale, precum și distribuirea și consumarea de băuturi alcoolice în timpul acestor adunări;</p> <p>k) nerespectarea dispozițiilor art. 37 alin. (1), (3), (4) și ale art. 39 alin. (4);</p> <p>l) afișarea listelor electorale permanente, a copiilor de pe acestea sau a listelor electorale suplimentare; distrugerea, deteriorarea, murdărirea, acoperirea prin scriere sau în orice mod a platformelor-program afișate sau a oricăror altor afișe ori anunțuri de propagandă electorală tipărite;</p> <p>n) tipărirea fără drept de buletine de vot, în vederea utilizării acestora în ziua alegerii;</p> <p>o) refuzul de a permite accesul persoanelor acreditate în localul secției de votare, cu excepția cazurilor în care președintele biroului electoral al secției de votare limitează accesul persoanelor acreditate în localul secției de votare datorită mărimii acestuia</p> <p>q) refuzul de a se conforma dispozițiilor președintelui biroului electoral al secției de votare cu privire la asigurarea ordinii în localul de vot și în împrejurimi;</p> <p>r) înmânarea buletinului de vot unui alegător care nu prezintă actul de identitate ori care refuză să semneze în lista electorală sau lista electorală suplimentară în care este înscris pentru primirea buletinului de vot și a ștampilei cu mențiunea "VOTAT";</p> <p>r1) nerespectarea dispozițiilor legale privind prezența altor persoane în cabina de vot;</p> <p>t) continuarea propagandei electorale după încheierea acesteia, precum și sfătuirea în ziua votării a alegătorilor la sediul secțiilor de votare să voteze sau să nu voteze un anumit candidat;</p>	<p>ofițerii, agenții și subofițerii din cadrul Poliției Române, Poliției de Frontieră Română și Jandarmeriei Române, precum și polițiștii locali, pentru faptele prevăzute la art. 55 lit. i), k), l), n), o), q), r), r1), t), w), z) și aa);</p>

<p>w) încălcarea condițiilor de acreditare de către persoanele acreditate potrivit art. 47 și operatorii de sondaj ai institutelor de sondare a opiniei publice, ai societăților reglementate de Legea nr. 31/1990, republicată, cu modificările și completările ulterioare, ori ai organizațiilor neguvernamentale care au fost acreditate de Biroul Electoral Central prin decizie;</p> <p>z) nerespectarea dispozițiilor art. 41 privind afișajul electoral;</p>	
<p>j) distrugerea, deteriorarea, murdărirea, acoperirea prin scriere sau în orice mod a listelor electorale permanente, a copiilor de pe acestea sau a listelor electorale suplimentare;</p> <p>p) refuzul de a primi și înregistra o întâmpinare, contestație sau orice altă cerere, formulată în scris;</p> <p>ș) nerespectarea dispozițiilor art. 48 alin. (1) lit. e) privind citirea cu voce tare a opțiunii exprimate pe buletinul de vot; întocmirea de către birourile electorale ale secțiilor de votare a proceselor-verbale, cu încălcarea dispozițiilor prezentei legi;</p> <p>ab) nerespectarea dispozițiilor art. 43 alin. (4);</p> <p><i>(4) La plecare, președintele biroului electoral al secției de votare sigilează intrarea în localul de vot prin aplicarea ștampilei de control pe o bandă de hârtie. Este interzisă părăsirea localului de vot cu ștampila de control, ștampile cu mențiunea "VOTAT", buletine de vot sau liste electorale.</i></p> <p>ac) nerespectarea dispozițiilor art. 48 alin. (1) lit. c).</p> <p><i>c) stabilește numărul alegătorilor înscrși în lista electorală permanentă; este interzis, sub sancțiunea legii, ca pe aceste documente să existe ștersături, modificări sau completări; rezultatul numărării se va înscrie la pct. a) din procesul-verbal prevăzut la art. 49 alin. (1);</i></p>	<p>b) președintele biroului electoral județean, biroului electoral al sectorului municipiului București sau al biroului electoral pentru secțiile de votare din străinătate, pentru faptele prevăzute la art. 55 lit. j), p), ș), ab) și ac);</p>
<p>f) încălcarea dispozițiilor art. 4 alin. (2) și art. 27 alin. (3); h) folosirea de către un candidat a semnelor electorale înregistrate la Biroul Electoral Central de către un alt candidat;</p>	<p>c) președintele Biroului Electoral Central, pentru faptele prevăzute la art. 55 lit. f), g) și h);</p>
<p>n) tipărirea fără drept de buletine de vot, în vederea utilizării acestora în ziua alegerii;</p> <p>s) neaplicarea pe actul de identitate a ștampilei cu mențiunea "VOTAT" sau a timbrului autocolant, după caz, precum și reținerea actului de identitate, fără motive întemeiate, de către membrii biroului electoral al secției de votare;</p> <p>ț) purtarea pe durata votării de către membrii birourilor electorale ale secțiilor de votare, persoanele însărcinate cu</p>	<p>d) președintele biroului electoral, în cazul săvârșirii contravențiilor de către membrii acestuia, ori președintele biroului electoral ierarhic superior,</p>

<p>paza, persoanele acreditate sau de către operatorii de sondaj ai institutelor de sondare a opiniei publice sau ai societăților reglementate de Legea nr. 31/1990, republicată, cu modificările și completările ulterioare, ori ai organizațiilor neguvernamentale de ecusoane, insigne ori alte însemne de propagandă electorală;</p> <p>u) încălcarea de către membrii birourilor electorale a obligației de a participa la activitatea acestor birouri;</p> <p>v) refuzul președintelui biroului electoral sau al locțiitorului acestuia de a elibera o copie certificată de pe procesul-verbal persoanelor îndreptățite potrivit prevederilor prezentei legi;</p>	<p>în cazul săvârșirii contravențiilor de către președinții birourilor electorale ierarhic inferioare sau de către locțiitorii acestora, pentru faptele prevăzute la art. 55 lit. n), s), ț), u) și v);</p>
<p>a) înscrierea cu bună știință a unui alegător în mai multe liste electorale permanente, înscrierea în listele electorale sau listele electorale suplimentare a unor persoane fictive ori care nu au drept de vot;</p> <p>b) păstrarea listelor electorale permanente în condiții necorespunzătoare;</p> <p>c) neefectuarea la termen a comunicărilor prevăzute de lege și neoperarea acestora în listele electorale permanente;</p> <p>d) efectuarea de operațiuni în listele electorale permanente de către persoane neautorizate;</p> <p>e) necomunicarea către Autoritatea Electorală Permanentă a modificărilor operate în lista electorală permanentă;</p> <p>x) nerespectarea dispozițiilor art. 10-12 privind delimitarea, numerotarea și stabilirea secțiilor de votare;</p>	<p>e) împuternicirii președintelui Autorității Electorale Permanente, pentru faptele prevăzute la art. 55 lit. a), b), c), d), e) și x);</p>
<p>m) nerespectarea deciziilor și hotărârilor birourilor electorale; nerespectarea hotărârilor și instrucțiunilor Autorității Electorale Permanente; nerespectarea hotărârilor Curții Constituționale;</p> <p>y) nerespectarea dispozițiilor art. 39 alin. (1) - (3) și (5);</p> <p>Art. 39. -</p> <p>(1) În perioada electorală, în cazul prezentării de sondaje de opinie cu conținut electoral, acestea trebuie însoțite de următoarele informații:</p> <p>a) denumirea instituției care a realizat sondajul;</p> <p>b) data sau intervalul de timp în care a fost efectuat sondajul și metodologia utilizată;</p> <p>c) dimensiunea eșantionului și marja maximă de eroare;</p> <p>d) cine a solicitat și cine a plătit efectuarea sondajului.</p> <p>(2) Televotul sau anchetele făcute pe stradă în rândul electoratului nu trebuie să fie prezentate ca reprezentative pentru opinia publică sau pentru un anumit grup social ori etnic.</p>	<p>f) împuternicirii președintelui AEP, în cazul în care fapta prevăzută la art. 55 lit. m) este săvârșită de autorități ale administrației publice centrale sau locale și în cazul în care fapta prevăzută la art. 55 lit. y) este comisă de altcineva decât de radiodifuzori; președintele</p>

<p>(3) <i>Cu 48 de ore înainte de ziua votării este interzisă prezentarea de sondaje de opinie, televoturi sau anchete cu conținut electoral făcute pe stradă.</i></p> <p>(5) <i>În ziua votării este interzisă prezentarea sondajelor realizate la ieșirea de la urne, înainte de încheierea votării.</i></p>	<p>biroului electoral, în cazul în care fapta prevăzută la art. 55 lit. m) este săvârșită de către membrii biroului electoral, ori președintele biroului electoral ierarhic superior, în cazul săvârșirii faptei prevăzute la art. 55 lit. m) de către președinții birourilor electorale ierarhic inferioare; polițiști, în cazul în care fapta prevăzută la art. 55 lit. m) este săvârșită de alte persoane fizice sau juridice;</p>
<p>y) nerespectarea dispozițiilor art. 39 alin. (1) - (3) și (5);</p> <p>Art. 39. -</p> <p>(1) <i>În perioada electorală, în cazul prezentării de sondaje de opinie cu conținut electoral, acestea trebuie însoțite de următoarele informații:</i></p> <p>a) <i>denumirea instituției care a realizat sondajul;</i></p> <p>b) <i>data sau intervalul de timp în care a fost efectuat sondajul și metodologia utilizată;</i></p> <p>c) <i>dimensiunea eșantionului și marja maximă de eroare;</i></p> <p>d) <i>cine a solicitat și cine a plătit efectuarea sondajului.</i></p> <p>(2) <i>Televotul sau anchetele făcute pe stradă în rândul electoratului nu trebuie să fie prezentate ca reprezentative pentru opinia publică sau pentru un anumit grup social ori etnic.</i></p> <p>(3) <i>Cu 48 de ore înainte de ziua votării este interzisă prezentarea de sondaje de opinie, televoturi sau anchete cu conținut electoral făcute pe stradă.</i></p> <p>(5) <i>În ziua votării este interzisă prezentarea sondajelor realizate la ieșirea de la urne, înainte de încheierea votării.</i></p>	<p>g) Consiliul Național al Audiovizualului, care se autoseseizează sau poate fi sesizat de către cei interesați, pentru faptele prevăzute la art. 55 lit. y), în cazul în care acestea sunt comise de radiodifuzori.</p>
<p>Art. 56. -</p> <p>(1) <i>Contravențiunile prevăzute la art. 55 lit. b), c), d), e), g), j), k), l), m), o), p), ș), ț), u), v), z), ab) și ac) se sancționează cu amendă de la 1.000 lei la 2.500 lei, cele de la lit. f), h), q), t), w), x) și aa), cu amendă de la 1.500 lei la 4.500 lei, cele de la lit. a), i), n), r), r1), s) și y), cu amendă de la 4.500 lei la 10.000 lei.</i></p>	

Modele de sesizări

Domnule/doamnă Președinte,

Subsemnatul/subsemnata, _____ (*nume, prenume, CNP, domiciliu/reședință*), domiciliat în, legitimat cu, în calitate de observator intern al asociației (*asociația care v-a acreditat*)

În baza art. ___ din *Legea nr. 370/2004 etc.*, formulez următoarea

Întâmpinare / contestație

Prin care vă solicit să _____,

Am constatat

(descrieți fapta/faptele ce formează obiectul întâmpinării; încercați să detaliați toate aspectele care definesc neregula/contravenția, așa cum este prevăzută în lege).

Data,

Ora,

Semnătura,

Domnului/doamnei președinte al Biroului Electoral al secției de votare nr.....
din comuna județul

Model de plângere penală

Domnule/Doamnă Prim - Procuror,

Subsemnatul/subsemnata, _____ (nume, prenume, CNP, domiciliu/reședință), în calitate de _____ (1. persoană vătămată - cel care formulează plângerea este vătămat direct de infracțiune, ca în cazul lovirilor sau vătămărilor sau 2. denunțator - cel care formulează plângerea încunoaștează despre săvârșirea unei infracțiuni)

În baza art. ____ (1. 289 - dacă e persoană vătămată sau 2. 290 - dacă e denunțator) C. proc. pen., formulez următoarea

PLÂNGERE PENALĂ

Prin care vă solicităm să dispuneți începerea urmăririi penale pentru săvârșirea infracțiunii de _____, prevăzute de art. ____ Cod penal (*a se vedea mai jos*), Pentru următoarele considerente:

În fapt, în data de, la ora __, am început procesul de observare în cadrul secției de votare nr. ____ (cu indicarea localității), după ce, în prealabil, m-am legitimat. Precizez că subsemnatul sunt acreditat ca observator din partea organizației ____.

În jurul orei __, am constatat

(descrieți fapta/faptele ce formează obiectul plângerii: încercați să detaliați toate aspectele care definesc infracțiunea, așa cum este prevăzută în Codul penal - vezi instrucțiuni mai sus; dați detalii care ar putea duce la identificarea făptuitorului)

În drept, invoc dispozițiile art. ____ Cod penal

Probe:

Dovada plângerii o fac cu următoarele mijloace de probă (facultativ, dacă sunt cunoscute)

planșe fotografice - încercați să fotografiați săvârșirea sau urmele infracțiunii; materiale video;

martori (încercați să luați datele de identificare și de contact ale altor persoane care au asistat la săvârșirea infracțiunii)

Data,

Semnătura,

Formularul este disponibil și <https://votcorect.ro/prezidentiale-2025/modele-cereri-plangeri/>

